盛京時報

陰曆丙子五月五日
昭和十一年六月廿三日
西曆一千九百卅六年

時・論

英國之近東及遠東政策之動搖

自二十世紀初葉。至世界大戰期止。英國之近東政策爲聯法俄以制德。其遠東政策爲聯日以制俄。至於二者之比重。則近東政策重於遠東政策。蓋當時德國方欲以勃興之實力。出巴爾幹半島。聯土耳其。結波斯。以制東歐及近東之霸權。而近東在地理上實爲控制英國在遠東利益之要道。故英國不得不略爲輕視兵力尚不充分。地利亦不優越的在遠東進展之俄。而格外重視企圖衛斷英國通遠東要道之德也。然自世界大戰以還。迄二三年前爲止。情勢確有大變。英國近東政策改爲聯近東各弱小民族以抑土耳其。其遠東政策改爲聯美以制日。且二者之比重亦變爲遠東政策重於近東政策。蓋在此時期。即在近東之德及在遠東之俄固已無對英爭霸之企圖。而在遠東之日本則國力蒸蒸日上。駸駸獨霸之勢。故英國不能不輕近東而重視遠東也。凡此等等。談世界外交史者類能道之。勿庸辭贅。

吾人於此所欲指出者。爲最近一二年來。尤其最近數月間。英國對近東政策及對遠東政策俱有動搖之傾向。更詳言之。即英國近東政策有改爲聯土及諸弱小民族以防義之傾向。其遠東政策有改爲調和英日中三國間衝突以謀遠東暫時安定之傾向。且二者之比重又有轉爲近東政策重於遠東政策之傾向。觀英國近年在近東方面力謀與波斯。阿富汗。埃及各國及散在各國之阿剌伯人及猶太人聯絡。尤其去年迄今爲阿比西尼亞仗義執言。最近贊成土耳其在達達尼爾海峽設防等等。當知英國在近東之假想敵爲何國。同時足以覘其近東政策之將有變遷。至如英國近年在遠東關係上除海軍問題外從未與美國切實合作。英國對於東北問題在事實上始終持調和中日態度。年來英日提携運動之說不絕於英國政論家之口。李滋羅斯數次蒞日謀英日在中國之經濟提携等等。當然更足證明英國遠東政策之將有變更。至於二者之比重。則觀英國近年外交多側重歐洲及近東。英國之海上實力亦集中於地中海及近東。英國政治家對近東問題尚振振有詞。而對遠東問題則多言詞曖昧。當知英國目前之所重不在遠東而在近東。或疑據最近消息。英政府正考慮將地中海英國海軍根據地由馬爾達移至東部塞浦洛斯。同時又傳英國政府將在南非開浦港建設海軍根據地。以備開闢由英通印之安全海線。另由英國經過近東之伊拉克國。開一航空線。故英國似已擬放棄地中海之霸權及近東之利益。而集中實力於遠東權利之保護。然依吾人所見。舍近保遠。於理不合。且塞浦洛斯固屬近東之要港。如英國眞欲放棄地中海霸權。又何必從新於此地建海軍根據地？英特恐地中海通路爲義海軍中斷。故爲保守地中海霸權計而欲另闢安全海線及空線耳。

英國改變近東政策及遠東政策之傾向。究竟是否能繼續強化？依吾人觀之。殆不可能。第一、目前在歐洲能與英國爲經濟上及軍事上之假想敵國者。實爲經濟統制後及軍備恢復後之德國。而非經濟資源不充分及海陸軍備俱不足畏之義國（關於此層容另論之）。第二、遠東英日實力懸殊。日本未必能容英國作平等的純經濟的提携。觀最近日當局謂英日在中國之經濟提携須英國先承認日本在政治上之特殊關係。而李滋羅斯謂爲不能理解。可知其然。故英國近東政策及遠東政策。其將因最近將來的國際政治之演變而更有一番動搖乎？

吾人所以不憚煩瑣。而檢討英國近東及遠東政策之動搖者。非僅出於學問的趣味而已。實因近年日本頻責中國不棄所謂「歐美依存主義」。而李滋羅斯之英日在中國實行經濟提携之主張。在日本亦尚有一部分人表同意。誠恐國人舍本求末。忘棄中國國民應有的自謀自主自力更生之立場。而仍希冀外力之帮助。故指出近東問題及遠東問題之關係。以明外力之不可靠耳。（大公報）

蘇俄新憲法 通過中執會（續）
定期開蘇維埃大會討論
設總統一席及參衆兩院

第四十七條、如聯邦院及民族院（即衆國院、編者按、關於蘇聯新憲法草案全文、本報接到天津上海兩種譯本、前此所載、即根據天津譯本、後見上海譯本譯名較安善、故又從上海譯本、前後未能一致讀者諒之）對某一問題意見衝突、則此問題須移交兩院同數代表組成之調解委員會解決之、如調解委員會不能解決、或其決議不能得某一院之同意、則此問題須再提交兩院討論、如兩院仍不能得一致決議、則蘇聯最高議院（即蘇聯最高政務會）主席解散最高議院、重行選舉、

第四十八條、蘇聯最高議院舉行兩院聯席會議、選舉蘇聯最高議院主席團、包括主席一人、副主席四人、主席團秘書一人、主席團委員三十一人、

蘇聯最高議院主席團之一切活動、均對蘇聯最高議院負責、

第四十九條、蘇聯最高議院主席團之職權、

甲　召集蘇最高議院會議、

乙　發表訓令、解釋現行法律、

丙　根據蘇聯憲法第四十七條、解散蘇聯最高會議、宣布重行選舉、

丁　由其自動建議、或經聯邦某一和國之要求、辦理複決、

戊　取消蘇聯人民委員會、及各共和國人民委員會之不合法決議及命令、

己　在蘇聯最高議院休會期間、代行職權、並經蘇聯人民委員會主席呈請、委任各人民委員、此後提交蘇聯最高議院追認之、

庚　頒發蘇聯奬章、

辛　執行赦免權

壬　委任並撤換蘇聯軍隊之最高司令、

癸　在最高議院休會期間、如蘇聯受軍事攻擊、宣布戰爭、

子　宣布總動員及局部動員

丑　批准國際條約、

寅　委任並罷免蘇聯國外全權代表、

卯　接受外國外交代表之呈遞國書、

第五十條、聯邦院及民族院各自組織代表資格審查委員會、審查各院代表資格、各院接受代表資格、審查委員會之建議、決定承認或取消各代表之資格、

第五十一條、蘇聯最高議院於必要時組織各種問題之調查及稽核委員會、各機關及各官吏須接受此等委員會之要求、供給必要材料及文件、

第五十二條、蘇聯最高議院各代表、非得蘇聯最高議院同意、如在蘇聯最高議院休會期間、非得蘇聯最高議院主席團之同意、不受告發及逮捕、

第五十三條、蘇聯最高議院在未滿期以後、或最高議院在未滿期時被解散後、蘇聯最高議院主席團仍保持其職權、至新選蘇聯最高議院、組織蘇聯最高議院新主席團爲止、

第五十四條、蘇聯最高議院滿期後、或在未滿期時被解散後二個月內、宣佈再行選舉、

第五十五條、新選蘇聯最高議院、須在選舉後一個月內、由前任蘇聯最高議院主席團召集之、

第五十六條、蘇聯最高議院舉行兩院聯席會議、組織蘇聯政府人民委員會、（未完）

國際和平大會
在英國卡狄夫開幕

倫敦訊云、國際和平大會十五日在卡狄夫開幕時、會讀英王愛德華祝詞、布望該會能增進國際之和平、此爲故皇喬治所注重者、其本人亦極關切云、樞密院大臣麥克唐納演說時、宣讀外相艾頓之來文內、謂今必須將個人生活於和平中之願望、爲每國國家良知之一部而後國際和平始能保全云、

孟特婁會議
英代表團定期首途

倫敦訊云、外次史丹賀浦將爲出席孟特婁會議之英代表團之首席、代表該會即係應土耳其政府之請、討論修改洛桑條約、關於達達尼爾海峽禁止設防問題之規定、英代表團包括海陸空軍專家、與外部要員、定二十日首途赴瑞士、

法調整貨幣
官方否認即是貶值
將派員赴美進行借欵

巴黎訊云、官方證實衆院旁聽席中之謠言、即李昂伯倫考慮派遣代表赴華盛頓、商議調整貨幣並討論戰債、法國急欲向美國借欵數萬萬元、前已迭有傳說、但調整貨幣之義意是否即爲佛郎貶値尚不確定、惟此二字之含義實即貶値、擁護政府之急進社會黨議員某談稱、當此項傳說尚待證實前、希望法國對於世界貨幣會議之利益及解決戰債問題、能速有所措施、財長奧利歐爾對記者談話、否認調整即係佛郎貶値、因爲英美是否再行貶値尚不可知、氏又謂提高物價需行貨幣膨脹、物價之提高須其影響之好壞能以均衡爲度、氏估計法國流通之紙幣爲三百五十萬萬佛郎、其存金爲二百萬萬佛郎、

叙利亞爲獨立國

巴黎訊云、外部與軍部代表對設立叙利亞爲新國家各點同意、故法國對叙利亞之委任統治實際將終止、據悉協定規定叙利亞與Lebanon共和國爲獨立共和國、與法國聯合、名之曰Levant States現時法國軍隊則仍叙駐利亞

英帝國會議
明年五月舉行

倫敦訊云、包爾溫首相頃向下院宣稱、不列顛帝國會議定於明年五月間、即國王愛德華八世加冕典禮之後在此間舉行、

薩赫特赴保

保京訊云、總經濟部長薩赫特今午飛抵此間、在機場歡迎者、有保國財政部長古勒夫、商務部長韋勒夫、農業部長安達拉索夫、及保加利亞銀行正副總裁等要人、據薩氏對記者談、其來者係應保加利亞銀行總裁之請、保德兩國友誼素篤、個人濶別二十年、今日重遊、實甚愉快云、

春秋大義【二三】
辜鴻銘著　貽先譯

欲使諸君明予以上之言、不得不略述中國婚姻之制、中國婚姻有六禮、一問名、二納綵三定期、四親迎、五奠雁、六廟見、其中尤以五六兩禮爲最要、通常爲省事節費起見、多不行親迎之禮、惟吾福建則猶沿古不變、他省則有女家以女送于夫家、夫迎于大門、親開其輪之大門、引入中堂、先拜天地、再以酒對女家帶來之雁而奠之、蓋有取于雁之愛情最摯也、此禮畢、則夫婦之分已定、然禮法尚未備也、予名此爲道德婚姻、繼乃行交拜之禮、男左女右、女先拜、男答之、又交換其地、男先拜、而女答之、據此以觀、則中國觀男女夫婦本爲齊體、非會男而賤女也、在道德婚姻、男女對于上帝、對于道德而成夫婦、然以成家之道言之、則尤有重要者、必俟廟見後、其禮乃備、古人三日廟見、今則以省便之故、通常于翌日即行之、其與祖祠相近者、則在祖祠行禮、否則即于供祖先之堂行之、此祖先神主、乃吾中國孔教之教堂、與耶教之禮拜堂相同、予于前章已評言之者也、廟見之禮、先由新夫婦之父母、或其家長、對祖先神主叩首、默告子孫新娶一婦、新夫婦又以次叩首、此禮畢、則不獨對于上帝及道德而成夫婦、並對于祖先、對于國家、對于禮法而成夫婦、予名之曰禮法婚姻、據禮經言、未廟見、不成婦、苟不幸新婦于廟見前死、則不得葬于夫家之墓也、由是言之、則中國所謂禮法婚姻、非男女二人間之條約、乃新婦與其夫家之條約、新婦非獨嫁其夫、乃歸于其夫之家也、中國婦女名片、以予妻而言、非書辜鴻銘夫人、乃書歸晉安馮氏斂衽也、中國婚姻、既爲新婦與其夫家之條約、故不得夫家之允許、不獨妻不得離婚、夫亦不得毀約、此乃中國婚制與歐美婚制根本不同之處、歐美婚制以男女二人之愛情而結合、吾中國人稱之爲自由結婚、中國婚制、則爲禮法結婚、非男女二人間之條約、乃新婦與其夫家之條約、新婦之職守、不獨對于其夫、並對于其夫之家、更由家而推及其國、于天下、中國、有此禮法婚姻、家乃能固、國乃能立、彼歐美人苟不能眞明禮法、則不能眞明國民之職、將永無堅固社會之可言、蓋國民之職分、非各人只知有己之謂、乃先之以有家、更由家推之于國于天下也、

本報啓事

今日（二十三）爲舊歷端午節本報循例休刊一日二十四日無報二十五日照常出版此佈

盛京時報社啓

本日二大張半

耑治痢疾腹痛胃腸病靈藥

註冊商標

健胃固腸丸
けん い こ ちやう がん

胃腸衛生必備

夫胃腸爲人身營養最要之機關首宜注重其衛生以保強健否則腸胃衰弱百病叢生彼傳染病中如紅痢霍亂等症病勢劇烈極易奪人性命他如吐瀉腹痛消化不良諸病無論男女老幼人人日常所易患一言以蔽之曰胃腸不衛生耳故欲謀胃腸之衛生不可不先服 健胃固腸丸 此丸功能補胃整腸專治紅白痢疾疼痛腸炎消化不良吐瀉腹痛胃腸衰弱各症如能日常服用可保胃腸強健益壽延年也

以及全國有名大藥房均有出售

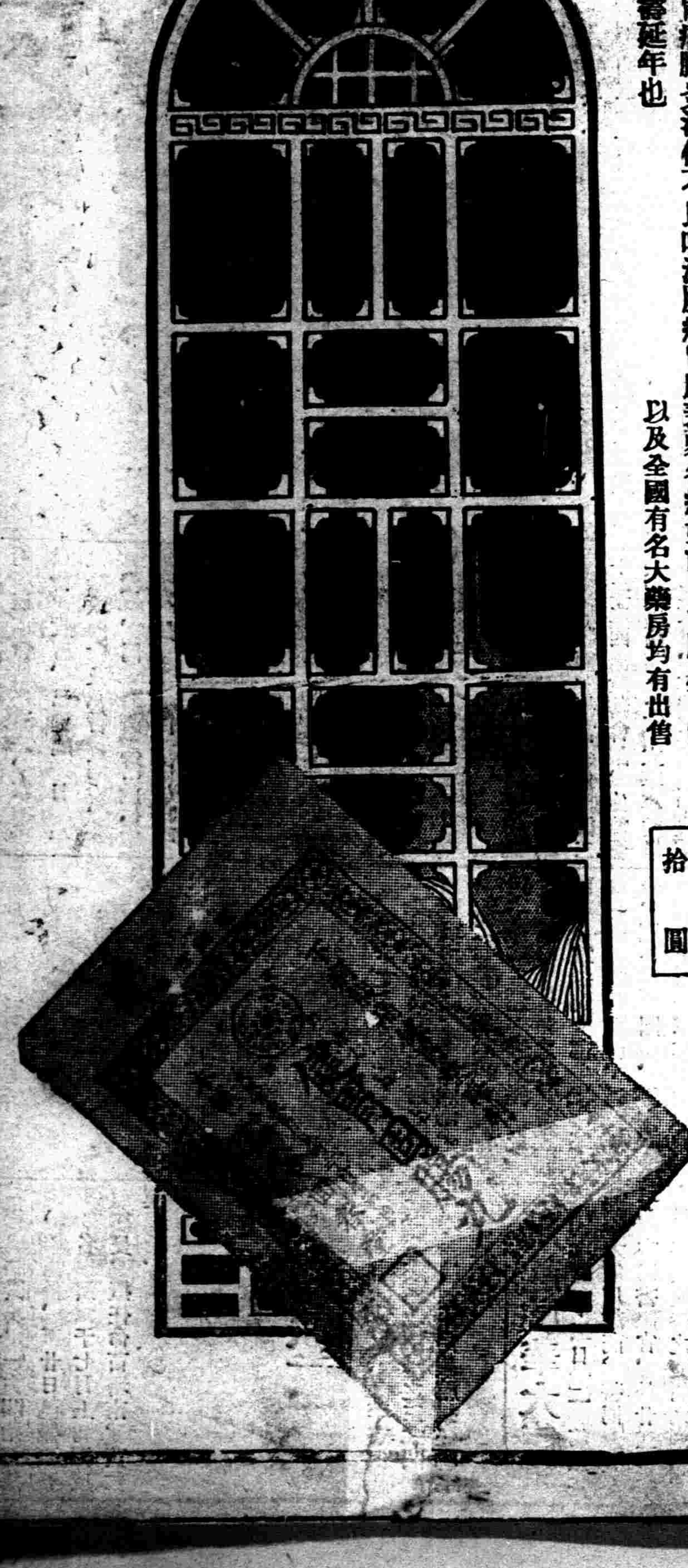

藥價　貳拾錢　參拾錢　五拾錢　壹圓　貳圓　參圓　五圓

總行　大阪市東區伏見町　谷回春堂大藥房

總經理　大連市浪速町　日本賣藥株式會社

介紹 名醫劉守田大夫

專忌多年鴉片嗎啡白面等癮已法簡單戒除迅速不痛苦無危險工作照常住院方便看護周到（簡章函索即寄）住所新京大馬路新民戲院胡同長安旅館樓上　電話二、二八七八

介紹人

國務總理大臣　張景惠
軍政部大臣　于芷山
實業部大臣　丁鑑修
參議府參議　增子固
新京特別市長　韓雲階
民政部衛生司長　張明峻
民衆生計會長　林鶴皋
新京總商會長　史維翰
新京驛商會長　張惠卿
啓

遺失房契聲明作廢

敝人家母于去年十月二十五日由鄉償債乘車返省時誤將先父吳秀臣領名坐落小南關工夫市胡同門片十四號之滿漢兼書壬字八十七號之房契丟失除呈請市署補發新契外此契日後無論落於何人之手概作廢紙無效恐未週知特此聲明

奉天小南關工夫市胡同門片九號　吳玉桐謹啓

聘請小西大律師爲常年法律顧問啓事

敬啓者鄙人劉紉齋以賓宴樓中央飯店公記飯店聘請小西會一大律師爲常年法律顧問凡關於鄙三號名譽資產民事刑事一切權益嗣後如有侵害情事均由小西會一大律師依法保障進行辦理

劉紉齋謹啓

小西會一大律師緊要啓事

本律師茲受任於劉紉齋以賓宴樓中央飯店公記飯店特聘爲常年法律顧問嗣後凡關於三號名譽資產民事刑事一切權益如有侵害情事均有本律師依法保障特此聲明

小西會一謹啓

聲明不爲親友担保

敝人及敝行因種種關係自登報之日起不再爲親友担負保証即以前所有保証亦概無効恐未週知特此聲明

南市場德興五金電料行　經理馬紫宸啓

布路洋行
停止營業
一律拍賣
日站浪速通十七福屋百貨店前

遺失地照紅契聲明作廢

啓者敝人於本年三月二日帶地照紅契各一張赴新京擬押借欵不意在途中偶染時疾昏迷不慎將所帶地照一張計地六垧三畝南至楊姓北至劉姓東至于姓西至劉姓並有張凊春紅契一張一併丟失此後無論落何人之手概作無効特此聲明

九台縣第一區吳家店甲包家屯　張起謹啓

壬失房園契照聲明作廢

逕啓者茲有本會支會所有房園一段坐落在康平縣東門外路北東至朱姓西至李□南至街道北至武姓因事變將房園契照丟失除呈縣補發新照舊照作廢外恐未週知特此登報聲明

法庫縣基督教會謹啓

失照聲明

啓者敝人有地照一張坐落十間房第二區警第七十號計上地一畝五分八厘三毫中地四分參厘五毫因契約存置於小西關滿銀分行今春被回祿之害連同焚失除在市政公署備案並請補發新約外特此聲明作廢

敝人　佐伯直平啓

本報啓事

本報爲便利瀋陽縣境內各鄉村閱報起見前曾設立四鄉分館茲委派周連文盧德元親往四鄉推銷本報務祈各村紳商協力援助如有刊登廣告訂閱本報者請直接與周連文接洽可也

盛京時報營業部啓

大內成美法律事務所

承辦特許事務

奉天商埠地三經路三十四號　滙豐銀行北隣　電話（日）三三八二番

辯護士　辯理士　法學士　大內成美
辯護士　關根道一郎

介紹良葯

敬啓者素悉奉天大西門裡瀋陽縣胡同門牌十一號濟世醫社更名之濟世藥房官准化驗世傳靈藥計養身丹專治身體虛弱肝氣貧血虛勞重症立止咳嗽藥主治多年痰喘咳嗽安神至寶丹主治瘋狂大症羊角風抽淋濁殺菌散主治急性慢性白濁淋病等藥前經介紹各戚友用之均皆愈症茲特登報聲明爲介紹以濟同病者早脫病苦耳

奉天地區司令部　廖騰塵　劉翰章　楊雪亭　係國富　張髮和　崔秀峯　全啓

代售處

官准淋濁殺菌散　每袋三付三元每半打袋六元

新京大馬路義和謙
撫順千金大街義和謙
新京大和通義和謙
撫順千金寨中和街新華藥房
營口永市街豐利大藥房
奉天大西門裡濟世藥房

奉天城內中街吉順絲房西隣

同益成西裝店　百貨

滿電話四一一二〇

支店鐘樓南角路東

最新流行　各種襯衣　領帶袖扣　睡衣雨衣　小孩服裝　運動服具

花色繁多定價低廉

蔣通電桂軍領袖 要求即時撤兵

【廣東】據駐廣東之廣西當局談稱、蔣介石於廿日申午、已向廣西軍首領李宗仁、白崇禧致嚴峻的通電、要求「在一星期內、全部撤退侵入湖南省之廣西軍」、又據其他消息云、中央軍之撤兵命令、極其強硬、並附言如不即時撤兵、必嚴加制裁、

中央桂兩軍前哨開槍

【廣州電】據粵軍訊、十九日晚、在零陵方面中央廣西兩軍前線、双方步哨、互相開槍、終夜開槍聲、至廿日晨始息、又廿日晨、中央軍飛機、行示威的偵察、愈爲猛烈、現在前線已滿佈緊張時景象、

桂軍蕭佛成 發表時局談

【廣州廿一日電】蕭佛成、廿日下午在梅花村私宅、關於時局問題、發表如左、「邇來南京方面、盛傳桂軍開始前進、又與中央軍發生衝突、然兩軍現已退至省境一帶、決無此事、此不外中央欲將其向兩廣省境集結大兵、加以武力壓迫之責任、而轉嫁於西南之倂稱手段耳、對近將開會之二中全會、亦必派委員、力圖[illegible]西南抗日救國主張、以[illegible]中央對西南武力壓迫云云、」

陳李電覆蔣氏 要求即將撤軍

【廣州廿三日電】陳濟棠、李宗仁、對蔣介石廿日之第二次撤兵通電、廿三日已覆電如左、「西南軍現既撤退完畢、而中央軍仍節節迫近西南不息、如斯則難免內亂、現在國家之存亡、一繫於閣下之態度如何、事已至此、蓋因中央對內勇敢、對外胆怯所致、此爲國民痛心遺列國以笑柄者也、柔撤河北之邊防、而對閩粵贛湘鄂等省集結大軍者、乃內國之禍、外敵所引爲欣快者也、所謂二中全會云云者、乃徒事遷延抗日救國之懸案、坐視國土滅亡者也、抗日戰爭內亂孰擇、危機現已迫近、望閣下急速撤回壓迫西南之大軍、指定西南軍北上之路線、以副國民之輿論、而收團結之功云云、」

陳濟棠招將領 開軍事會議

【廣州廿一日電】陳濟棠、廿日午前十一時起、在梅花村私第、招致張達、黃廷楨、陳漢光以下卅餘名、關于中央軍包圍陣之進迫、開重要軍事會議、協議對中央軍之防備、並對前綫部隊、令確保防備線、

期桂粵軍之殲滅 中央軍陸續南下

【廣州廿二日電】包圍兩廣之中央軍、勢力愈爲強大、贛湘之中央軍、已達四十四師、刻仍增派中、據此地軍界消息云、在長沙湘潭之衛立煌陳景承兩部隊、奉蔣介石電令、已自十八日晚至十九日晨、向寶慶方面開始出動、又在岳陽、蒲圻待機中之胡宗南軍後續部隊、十九晨入長沙城、刻正繼續南下中、又於萬安吉安之四團、廿日到距贛州三十里之地點、刻正南下中、因此陳濟棠已以駐南雄之部軍隊、担[illegible]

西南組織最高軍事機關 以定武力壓迫之對付策

一陳任軍事委長

【廣州二十一日國通】陳濟棠、李宗仁、余漢謀、張達、黃廷楨、苗培南以下、兩廣軍將領十餘名、自二十一日午前十時、集合於第一集團軍總司令部、開緊急軍事會議、約亘二小時、行重要協議之結果、以蔣介石之武力解決西南、爲決定的、而爲此對付策、確立以兩廣軍爲主體之軍事組織、爲使團結強化、決定新組織獨立之軍事委員會、爲西南最高軍事機關、兩軍事委員長、確定爲陳濟棠、以李宗仁白崇禧及其他將領、担當委員、經二十二之西南政務會議、定能發表、而西南側之獨立軍事委員會之設置、事實上爲對中央軍[illegible]

【廣州廿日發國通】本昨日兩廣軍事會議之決議、軍事委員會之設置、已通過今日上午九時政務會及執行會兩會、正式發令、同時陳濟棠已就任軍事委員長、李宗仁、白崇禧分別正式就任委員、」

陳濟棠着手編成第四五軍

【廣州廿一日電】陳濟棠現決定新着手編成第四第五軍、該軍長、擬任命[illegible]二氏、[illegible]千餘名、預定于七月上旬[illegible]

團結對抗國府壓迫 白崇禧任聯軍總指揮

【廣州二十二日電】西南軍首腦、當此次[illegible]西南之際、兩廣軍之聯絡、缺乏[illegible]、對敵之作戰、頗感重大困難、敵不得不後退、因有鑑及此、故於軍事委員會之下、新設西南聯合軍總司令部、使兩軍結成一體、歸其隸屬、以統制命令、圖今後之團結、準備對危機切迫之中央軍事行動、總副司令、[illegible]任、並在南北兩軍之正式[illegible]同時、決定由白[illegible]全體總指揮、

川越駐華大使

【上海二十二日電】第三任駐華大使川越茂、帶同夫人公子、吉田書記官、於廿二日午后二時乘入港之淺間丸到滬、

蘇聯提出不侵略條約 日側斷然反對

日外務當局發表見解

【東京廿三日電】關於日蘇關係調整工作、日蘇兩國政府、意見已形一致、擬在目下國境線最不明確、紛爭頻出之東部滿蘇陸上國境、設置國境紛爭處理及國境劃定兩委員會、併處理國境紛爭事件、近將決定在東京開具體的交涉、蘇聯政府對日方紛爭處理案、雖表示同意、然仍不捨日蘇締結不侵條約之用意、日前猶列內夫大使聲稱致賜假歸國訪禮、對廣田首相會言此乃本國政府之訓令、提及締訂互不侵條約、探詢日政府之意向、日本對此之對策、業已決定、此時廣田首相指摘蘇聯即於國境擁有廿萬大軍、與堅固之碉堡、而向日本政府提議互不侵條約之非理、求蘇方予以反省、並說明爲解決方法、擬行漸進的調整之即定方針、反駁互不侵條約、關於此事、日外務省有如左之見解、

一、猶大使之互不侵條約提言、對有田外相尚未有任何表示、乃忽然對首相提議、關於互不侵條約、在昭和六年底、芳澤前外相通過莫斯科之際、蘇方曾有此提議、業經日政府拒絕、其後日政府毫未變更任何方針、

一、日政府希望解決日蘇間存在之各懸案、以期達到互不侵條納締訂等之狀態、現在蘇聯在國境既擁有廿萬之赤軍、與堅固之要塞、而竟前來提議互不侵條約爲無意義、

一、蘇方如果眞正希望互不侵條約時、爲其前提、應以適當方法、首先表示誠意、兩國軍對峙之滿蘇互不侵條約、乃日本國面所不容者也、不得不認爲此提案於蘇方有利云云、

華稅關監視船砲擊日籍大榮丸

船長及機關長均受重傷

【天津廿二日電】廿日下午二時許、在大沽南方海中、日輪大榮丸、忽遭中國稅關監視船、以機關槍射擊、船體中彈二、三百處、以致不能航行、船長小夫長二名、負有輕重傷、刻停於大沽、正在調查中、此輪並未載有貨物、非爲密運船、其推移頗堪注目、

【又電】大榮丸輪船乘船員共達十二名、機關長坂田文一現年三十一歲、於右肩受槍創、岡本勝次郎、受傷而生命危險、

【又電】前電載中國稅關監視船對日本船大榮丸（八噸）在岐口洋面不法開槍射擊事件、刻隨調查之進行、事態將益趨重大化蓋以

一、大榮丸在岐口洋面三哩之外、依據條約、稅關監視船以三哩以內、始得認爲領海、即在海域上、認爲係走私船之場合、僅得以臨檢勸令停船、即或不停止之場合、亦不得實彈射擊、毀損人命、

二、然而監視船竟對無何等抵抗、僅數頓之大榮丸、發槍襲擊、船身負二三百發之彈痕、更日人二名、陷於重傷、

三、該監視船、對船身揭揚之日本國旗射擊、致浴實彈而破損、

四、二十一日晨、山元警察部長憲兵赴塘沽稅關調查之際、未得要領、彼方即熄電燈而逃、

五、稅關責任之傷負者、竟對之放棄、不施醫治、

由此諸點、可以明瞭此係稅關之不法越權行爲、刻下駐紮現地軍部、準備進行嚴重之抗議、事件前途、頗堪注目、

日滿皇室御聯歡 日皇太后陛下御贈新茶

【東京廿一日電】日皇太后陛下、爰者對滿洲國皇帝、皇后兩陛下、有御賜進新茶之御意、大宮御所、奉御意于廿日將新茶廿斤、並製茶情形畫帖、向滿洲國皇室御發送、日皇太后陛下、由御奨勵茶業起見、去年御滯在沼津御用邸時、御台臨靜岡縣下製茶實況、該畫帖當時獻上矣、

日開通商審議會 探聽民間側意見

【東京廿二日電】世界制限日貨之傾向、最近愈呈熾烈、日貿易進展之前途、頗堪憂慮、致有田外相對通商政策、爲加全面的再檢討、廿二日午後六時半、在外相官邸開通商審議會、除堀內次官、松島通商局長、外務省關係者出席外、懇求山川瑞夫、深井鉄吾、門野重九郎、兒玉謙次、井坂孝、阿部房次郎、安川雄之助、大答登、村田省藏、芦田均等民間各委員出席、探聽意見、有田外相將斟酌該審議會之討議確立新通商政策、與大陸政府合併、成爲庶政一新之一大外交政策、預定提出於來月十日之閣議、

前駐日法使就歸國之途

【東京廿二日電】前駐日法國大使費爾南西拉夫婦、二十二日午后三時、由東京啓程、已就歸國之途、

劉桂堂在津遇刺 係藍衣社所爲乎

【天津廿一日電】在熱河戰當時、曾爲親善義勇軍大事活動之劉桂堂、廿日晚十時半許忽有二名怪漢、闖入日本租界該氏私邸、以手槍射擊、上半身受四處重傷、刻下仍甚危篤、然生命可保無虞、犯人當即逃走無蹤、似係被藍衣社所買收者之所爲、

法國對英國聯改組案 作成獨立對策

將向特別理事會提出之

【巴里廿六日電】法國政府對于英國政府之聯盟改組案、就中修正聯盟規約第十六條之全面的制裁條項、而欲確立局部的制裁案之試案、檢討結果、作成獨自之對策、決開廿六日之特別聯盟理事會提出、法國案之綱要如左、

一、將歐洲分爲東歐西歐中歐、締結局地的安全保障條約、

一、在右之一地域內、有侵略行爲之際、只當該地域所屬國家、對侵略國採取共同軍事行動、他地域所屬國家、單止于適用經濟制裁、

美國對意阿弛禁售軍火及禁止金融

羅斯福總統發表宣言書

【華盛頓廿日電】羅斯福大總統、去年十月五日、認爲意阿戰爭、乃戰鬪狀態、遂發動中立法、對兩國禁售軍火、並停辦金融、繼續實施至於今日、廿日除解除此項禁止外、並發表如左之宣言書、

『美國政府、以法律解禁對意阿兩國售賣軍火及金融、蓋因兩國間現已無有戰鬪狀態存在之事實故也』

與此同時、國務院當局又力倡『弛禁者、非爲承認意大利合併阿國之意義、此問題乃重大且複雜之外交問題、故須容後決定云云』

意大利民間歡迎美側措置

【羅馬廿日電】美國政府、正式承認意阿戰爭終息在聯盟理事會開會前、解除對意武器輸出金融禁止之報道、因於夜半接得、故政府之感想、尚未闊知、而一般方面歡迎如次、『美國政府之武器金融解除、對美意兩國促進親善關係、可持來多大之好果、對兩國友好關係、諒可爲劃新時代之先驅」、此次美國之措置、爲刺戟中南美諸國、使採取同一行動者、堪爲期待、由此見解、大表歡迎之意、

旅居香港日小學生頻被華人暴行

水澤向英政廳要求取締

【香港電】因受西南派抗日運動之刺戟、最近香港中國人對日感情、甚爲險惡、日人上學學生、加以暴行事件、日有數起、廿日晨、在上學途中被暴行之小學生、已達廿三人之多、水澤駐香港總領事、已向英國警察當局要求嚴重取締、

日學士院犒勞外人觀測隊

【東京廿一日電】爲觀測日蝕遠渡重洋來日之約翰孫博士及史特拉頓博士以下外人一行部隊、日本帝國學士院爲慰其勞苦計、特以櫻井院長之名、於七月二日下午七時、在神田學士會館、開催招待宴、出席者計中外天文學者四十人、共會談心懷、今次日蝕之悲喜劇趣殊佳云、

華觀測隊將離日歸華

【枝幸廿日電】中國觀測隊上海科學研究沈所長、北平大學馮教授兩博士、廿日出發枝幸、然馮協士直行神戶、離日赴平、余南京天文台長以次下廿日赴上斜里、豫定經由東京赴寧云、

蔣向何鍵令貯藏糧食

【廣州廿二日電】廿日晨入廣西之胡宗南麾下之一部五個團、及砲兵部隊、當即向郴陽啓程、該地方中央軍雲集、城內民家、均充當各軍機關臨時司令部、或爲辦事處、物資甚爲缺乏、窮乏達於極點、蔣介石向何鍵命令貯藏戰時糧食、不得向他省搬出云、

德外務次官芬·比烏魯逝世

【伯林廿一日電】德外務次官芬·比烏魯、自聖誕祭以來、患病靜養、至廿一日午後、在伯林私第逝世、享年五十一歲、

巴西日人土地公司 付與利權案 前途堪悲觀

【里約熱內盧二十日電】日前任命調查對日本人土地會社付與土地利權問題之巴西上院特別委員會、二十日已作成報告書、但在報告書中、有「一九二七年、亞馬森州知事對於日本人土地會社、付與約百萬英畝土地利權之行爲、以違背州之法律、毫不生效、而日本土地會社、拒絕引渡土地、是州政府將該問題移交於聯邦者也」等語、已下付與利權毫不生效之判定矣、該報告書、豫定二十二日向上院提出、但該委員會、結局亦必採擇此案、故當地日本人、頗[illegible]形於色、

東拓樹立羊毛增產計劃

【東京廿二日電】東洋拓殖會社、與拓務省及朝鮮總督府協力、爲樹立羊毛工業計劃起見、高山總裁、令亘全朝鮮實地調查、結果、改南鮮牧羊主義、決定在全鮮各地、樹立牧羊計劃、首先由澳洲輸入種羊三千匹、以資增產、預定七月抵清津港、

日各省所提出之重要國策案內容

【東京廿一日電】爲廣田內閣新政策各種重要國策、定於七月三日及十日之兩日閣議、由各閣僚提出各省所管之具體的項目、續開數次閣議審重協議後、務於八月十日前、決定得實現之國策、現在豫期將由各閣僚提出之重要國策案、大概如左、

一、中國鐵道建設之援助、其他對華經濟提携之積極政策、
一、貿易統制機關（爲外局之大貿易局）新設案、
一、獨立之法權行政機關設置案、
一、農村社會政策實施案、
一、中央地方稅制整理案、
一、增稅計劃案、
一、專賣制度增設案、
一、在滿兵力擴充計劃案、
一、日本內地師團增設其他陸軍國防計劃案、
一、海軍國防補充五年計畫案、
一、義務敎育七年實施案、
一、農業保險制實施案、
一、製鐵國策案、
一、石炭液化事業助成案、
一、電力統制案、
一、無任所大臣設置案、

然廣田首相當決定此等重要國策之項目、眞爲國策重要問題、且爲各方面之所期望、務多受理、於財政之得許可範圍、自明年度、謀實現之意向、然果採用何案與何案、爲現內閣之政策、殊堪注目、

關於海峽再武裝 土政府提出方針

【孟特爾廿二日電】關於他大尼里海峽再武裝之國際會議、廿二日午後四時起開幕、基於土耳其政府海峽制度條約改訂之要請、遂行檢討、爲海峽制度之新條約、因關土耳其政府確立如左方針、

一、土耳其政府、回復武裝他大尼里、博斯披魯斯勃斯兩海峽沿岸並附近島嶼之權限、

一、與現行條約同一、維持黑海中立化之原則、對平時商船、黑海與地中海間之通道航行、保障自由、但自武裝完了後、禁止一切商軍兩飛機之通過上空、

一、對各國軍艦、平時原則、禁止通過海峽、就中軍艦噸數一萬四千噸之軍艦及潛水艦、不論平時戰時、絕對不許通過、

一、各國政府在黑海不保有沿岸線之軍艦、除公式訪問外絕對不准通過、但公式訪問時、艦隊噸數、不得超越二萬八千噸、且豫先須受土耳其政府之許可、對該提案、各國政府、似無異議、然關於戰時之軍艦通過海峽問題、英蘇兩國、由軍事的見地、必提示獨立要求、

意德締結通商條約 廿四日正式簽訂

【羅馬二十一日電】意德兩國代表、十七日以來、曾行新通商條約締結之交涉、至二十一日、兩國代表之意見、完全一致、已見新條約案之成立、兩國代表、二十一日夜會議後、發表如次之聲明、即意德兩國代表、關於新通商條約之締結、日前會談數次、而會談始終於友好中、至二十一日兩者間之意見、已完全一致、新條約豫定二十四日正式簽字、

對滿事務局開首腦部會議

【東京二十二日電】滿洲國治外法權一部撤廢、已定七月一日起實施、故爲準備磋商計、將於二十四日起、凡四日間、在對滿事務局開中央現地首腦之重大會議、檢討對居留日人課稅之具體內容、

宇宙線遭逢日蝕 毫不受其影響

仁科博士發表研究

【上斜里二十二日電】在此地皆既日蝕觀測隊中、惟一人觀測天界之謎之宇宙線者、大獲成功、該人爲誰、即理科學研究所之仁科博士是、該博士於二十一日正午、關於十九日之皆既日蝕及宇宙線之關係及其他、有極令人注意之發表、謂此則

「從來學界中、對於宇宙線有兩說、一則主張全與皆既日蝕有影響、一則否定之、而在此次日蝕、則予以決定之關鍵、可爲該博士向來所力倡之宇宙線不受皆既日蝕何等影響之明證、原來宇宙線非由太陽放射者、且太陽[illegible]云云、」

日製鋼界加盟國際組合問題

推移頗堪注目

【東京廿二日電】隨日製鐵界之飛躍猛進、各種鋼材類之輸出、逐月旺盛、該輸出市場漸次對歐洲鋼材之輸出市場以加威脅、近頃世界的統制機關之國際鋼組合總經理安德爾尼巴爾氏赴日、歷訪商工省及日本製鐵、日本鋼管、慫恿日本有力製鋼會社之加盟組合、據聞斯界有力者之態度、尚未決定、然推測態度、大略反對、又該提携勸誘爲契機、確立國內的統制之氣運、頗呈濃厚、此後推移、頗堪注目、

非學部隊赴戰線

【長沙廿一日電】四川之非肆學部隊、現向重慶綦江分別集結中、重慶部隊、擬由水路向湖南、綦江部隊由陸路向貴州、但重慶之一部三師由宜昌向長沙出發、[illegible]部隊、亦預定[illegible]

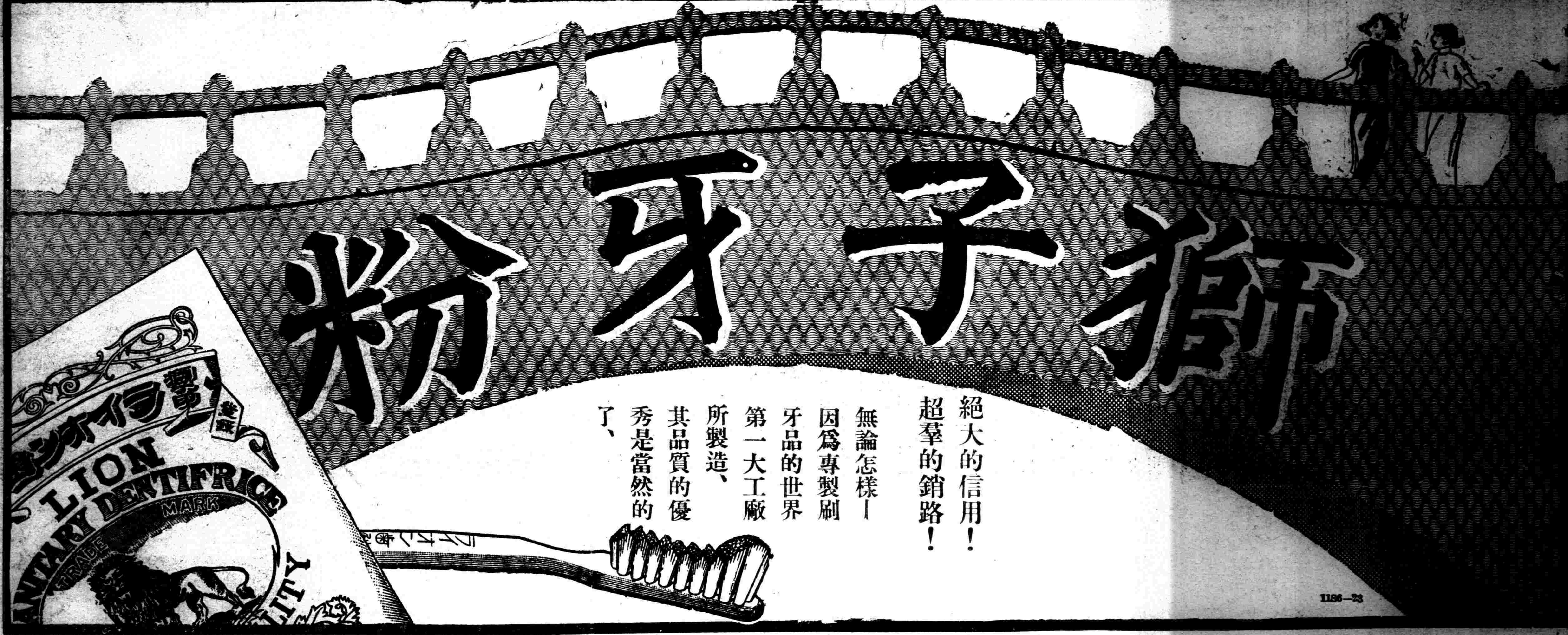

獅子牙粉

絕大的信用！
超羣的銷路！

無論怎樣—因爲專製刷牙品的世界第一大工廠所製造、其品質的優秀是當然的了、

1186—23

如欲速止頭痛 用紐祿豐可也

頭痛不論其原因爲何或因日晒太久或因飲食無節或別有其他病源但用韋廉士醫生藥局新式止痛片紐祿豐以治之均可迅速解除其痛苦例如江蘇張堰恒泰祥號范君臨深來書云『鄙人常患頭痛時愈時發深以爲苦近閱報知紐祿豐之功效乃試服之果然靈效非常頭痛卽止精神煥發眠食勝常事關公益故書此以誌謝也』紐祿豐保證純潔安全對於牙痛耳痛神經痛瘋濕痛月經痛以及割破灼傷燙傷創傷等等因傷之疼痛亦一樣靈効且善除傷風退燒熱治流行性感冒各藥房皆有出售每瓶大洋二角或向上海江西路四五一號韋廉士醫生藥局購備一次購五瓶者大洋一元郵力不取不滿五瓶者每瓶二角郵力另加

奉天中街 同豐元

大宗巴拿馬草帽、最細瑯琊草帽、新式毛線編帽、流型士女紗帽、兒童學生帽品、應有盡有、

特別價廉

狂犬病犬瘟・病豫防
斷耳・斷尾術・皮膚病

矢野愛犬病院

奉天萩町一・七
電話七〇四六番
國際運動協西部
獸醫士・矢野勇喜

月底大貢獻廉賣會

自二十一日起凡五日間

(和服)

明石上布 裁做費在內……五、〇〇圓起碼
絽名古屋帶……三、〇〇起碼
人造絲單帶……一、二〇起碼
麗人俊賽特……二、九〇起碼
紅梅俊賽特……一、八〇起碼
特撰浴衣中花……一、四〇起碼
特撰浴衣小花……一、三〇起碼
手巾地浴衣……〇、八〇起碼
白縞……一、〇〇起碼
◈特製白襪子(兩双)……〇、五〇起碼
此外絽半衿、帶子、帶扣等均有大優待

(洋貨)

手絹 箱裝一打者……〇、七五圓起碼

(二樓新設特賣場)

大人洋綢襯衣……〇、四五起碼
大人褲叉(兩個一組)……〇、五五起碼
大人襪子(三雙一組)……〇、五五起碼
洗浴用腆子(裝半打)……〇、二七起碼
大人用旱傘……〇、八〇起碼
◈流行婦女用旱傘按定價七扣優待
洋㕭嚕睡衣 半價優待

(食料品)

加味紫菜(特大圓罐)……一、一〇起碼
同(大方罐)……一、四五起碼
鳳梨(頂上好貨)……〇、三〇起碼
罐蒙魚……〇、二四起碼
青豌豆……〇、二一起碼
東京奈良鹹菜(大包)……〇、三五起碼
味淋辣椒鹹菜(裝桶)……〇、七〇起碼
葡萄乾(美國製)……〇、二一起碼
汽水(一瓶一捆)……一、五〇起碼

(文房具類)

貯像簿 登山袋 手提皮包……按定價八扣
墨水壺 塙古奈因紙 壓紙……按定價九扣

(滿洲土產)

中國酒 造花……按定價九扣

(陶器)

玻璃海碗(大中小一套)……〇、三五圓起碼
特製壓花玻璃杯(一杯)……一、〇〇起碼
六寸大碗……〇、一八起碼
敝店特製 夏季洋服……八扣大優待(二樓洋服部)

七福屋百貨店

兒强則父母喜

勒吐精代乳粉

小兒愛吃勒吐精代乳粉。蓋此粉適合小兒之脾胃。父母覩此愛兒。互相慶幸。迴憶母乳不足時之困苦。幸受人勸告。採用勒吐精代乳粉。小兒得轉危爲安。此粉由純潔全脂牛乳用科學方法製成。冲以適量之開水。其性質成分。與健康母乳無異。乏乳哺兒者。請速試之。

樣品券

奉上郵票二十分請寄勒吐精代乳粉一樣罐育嬰指南一冊及量粉匙一只 此致 瀋陽日站浪速通卅九番地 英瑞煉乳公司

姓名

住址

(盛)

第威德潤腸丸

有平肝潤腸開胃之功效

此丸藥性温和老幼咸宜有平肝潤腸開胃之功效凡患便閉或大便無常者服之尤見靈效服後既不腹痛更無猛烈冲瀉之弊

各大藥房均有出售

佳餚滿桌 尚嫌之味

京吉馬拉蓀大會誌盛

「倒而未息」之精神 聞者莫不感動
萬餘觀衆延頸觀賽

本社與新京日日新聞共同主辦之京吉驛傳馬拉蓀第二次大會、已于廿一盛大舉行、業誌前報、茲將當日比賽詳細經過、補誌如次、

當日午前八時、由吉林驛前捷足往跑之滿日十隊選手、最初接踵觸擊、成爲一團而奔馳、自過吉林總領事館時、大連日隊之本君、加上馬力、拔群先跑、新京日隊奧君次之、約離百米突、奧野(奉天日隊)曹(奉天滿隊)藤(吉林滿隊)于(哈爾濱滿隊)順序奔馳、自離吉林市內、各選手間距離、漸次離開、迄至第五區時、大體以此順序進行、但大連日隊雨田君、跑至五區將終之地點時、因力疲目眩、忽而倒地、胸膛氣喘、囈訴大息、痛謝自己未盡責任而倒、身體雖不能如意動轉、尚且屢試試立續跑之姿勢、每次被看護者所遮斷、但該君責任觀念極深、臥地休憩一刻、漸漸抬頭、起身向前續走、步跡東歪西倒、約費二十分許、竟到第五區終點、卸其肩帶、手交於已至第六區走者後又復倒地、如該君者、眞可謂『倒而未息』、因此不幸事件之發生、奉天日隊、佔前先走、奉天滿隊、新京日隊之向西而跑、距料一入第九區、迫前來、而新京日軍、亦起猛烈之勢、於是間隔縮短、三者間握其汗洗之手而接戰、而精神飽滿之奉天滿軍、遂捷足前、入於最後之十區、最後跑手楊宗恕君、尤遠壓他軍、於萬衆觀者歡呼中、最初抵終點、時下午四時十分四十秒、繼之者新京日軍、超滿奉天日軍之伊藤春藏君、以十五秒之差、亦抵終綫、如斯、滿日各優勝組、將吉林省長致新京市民之宣言、手交與韓市長、五時四十五分、參加選手、全部到齊、向奉天滿軍及新京日軍各優組奉行授與優勝旗式、並由韓會長致辭、及至六時許大會始行閉幕云、

更新記錄
較去年縮短五三分

第二次京吉間百二十基羅馬拉蓀接力之成績、比較客歲第一次尤爲良好、蓋去年道路新敷、氣溫不溫、加以頂風奔馳有以致之、今次各種條件、比較良好、且有去年之經驗、充分鍛練、因得未達所期、而樹滿日双方共同新記錄、原來日人隊、將去年大連組之八小時四十二分廿一秒、縮短約三十二分、爲八小時十分五十五秒、滿人隊對照去年奉天組之九小時四分廿四秒、縮短五十三分餘、爲八小時十分四十秒之新記錄、然今年滿軍優勝組、制勝日軍優勝組是足表示新興滿洲國之意氣惟第五區大連組跑者雨田繁君、途次跌倒、致大連組由先頭一舉而下五號、但因其後在六七八九十區中力追、結果、至决勝點居第四位、豫想候補組之大連、遭此破綻、卒至滿日兩軍未樹立大記錄、但全組比較去年、示長足之進步、頗堪注目云、

韓會長致辭

今日欣逢『新京日日』『盛京時報』兩報社主辦下之第二次新京吉林間驛傳馬拉蓀大會、蒙天惠以絕佳之晴日、以及各方面絕大之後援與聲援、得於非常隆盛中、本大會於焉告菸、不肖如余、忝任會長、洵覺欣快莫名、感謝無已焉、

夫體育德育智育、三者渾成一體、乃構成人類生活之重大要素、余每逢機會、備嘗言此、然而尤以鍛鍊健全之身體、所以保証國民之生存、養成剛健之志氣、光明正大之精神、崇高協力之觀念者、第一則必須振興體育、尤有進者、我王道國家創肇之理想與抱負、實由養成身心俱健全之國民、始克達成諸君知之審矣、

就中、即此馬拉蓀賽、於養成堪困苦富有忍耐力上、的係無上之運動、今日在此大會中、由全滿各地來參加之日滿選手諸君、俱能克體此精神、諒解本大會之主旨、始終一貫不渝、發揚運動家之精神、洵堪欣悅之至、

回憶去年五月、舉行第一次大會、爲五族協和、或發揚日滿一德一心之精神上、吐萬丈氣焰、茲者、今日第二次大會又告完竣、選手諸君之奮鬪、各方面之後援、主辦者之努力等、全舉豫期以上之實績、此爲滿日兩帝國所至堪同慶者也、

選手諸君乎、新更進一層、切磋練習、無論精神上肉體上、咸使之更示一番進展、爲全滿國民之模範、是所切望者耳、

時賢小誌 一日一人 (163)

姜殿維

姜殿維字耀廷、興安東省布特哈旗扎蘭屯人、現年四十一歲、幼年習商、嗣在扎蘭屯創設油坊暨當業、復被選爲商會長、蘇張叛變、民情騷然、氏盡力維持、頗爲日滿官民所依重、興安省成立後、復連任商會長、並兼任萬國道德會興安東省總分會副會長、

各區之成績

▲第一區(十三基羅米突六)

順序	隊名	人名	所需時間	到抵時刻
第一名	大連日隊	北本健二	五三分一九秒	八時五三分一九秒
第二名	新京日隊	嚴彬	五四、二九	八、五四、二九
第三名	奉天日隊	奧野甫俊	五四、四四	八、五四、四四
第四名	奉天滿隊	曹道儉	五五、四九	八、五五、四九
五、	吉林滿隊	藤仁貴	五六、四七	八、五六、四七
六、	哈市滿隊	于萬昌	五九、二二	八、五九、二二
七、	新京滿隊	胡宥策	六〇、五二	九、〇〇、五二
八、	哈市日隊	杉木精乘	六二、一六	九、〇二、一六
九、	錦州滿隊	蕭紹春	六二、三〇	九、〇二、三〇
十、	吉林日隊	佐藤	八一、三七	九、二一、三七

▲第二區(十二基羅二一)

一、	大連日隊	岩田勳	四七、〇〇	九、四〇、一九
二、	奉天日隊	渡邊健治	四七、元秒	九、四一、三二
三、	吉林滿隊	劉佐卿	四八、四四	九、四二、〇二
四、	新京日隊	白昌華	四八、四九	九、四三、〇七
五、	奉天滿隊	趙福武	四九、四七	九、四四、〇九
六、	哈市滿隊	王德	五一、二二	九、五〇、三一
七、	新京滿隊	郭敬一	五五、五二	九、五五、一五
八、	哈市日隊	蘇松頓	五七、一六	九、五五、二三
九、	錦州滿隊	孫維儒	五八、三〇	九、五六、一五
十、	吉林日隊	李	八六、三七	一〇、〇五、二八

▲第三區(十四基羅二四)

一、	大連日隊	土井田績	五〇、三八	一〇、三〇、五五
二、	奉天日隊	濱中幸一	五一、三七	一〇、三三、〇九
三、	奉天滿隊	高	五五、四二	一〇、三七、四四
四、	新京日隊	金壽玉	五六、二七	一〇、三九、三四
五、	吉林滿隊	張炳作	六〇、〇一	一〇、四四、二〇
六、	哈市滿隊	李星白	六一、一二	一〇、五一、四三
七、	錦州滿隊	張鳳	五七、二四	一〇、五三、四九
八、	哈市日隊	吳眞祿	五八、四九	一〇、五四、一二
九、	吉林日隊	楊惠春	六〇、一六	一〇、五六、三一
十、	新京滿隊	周雲橋	六四、〇〇	一〇、五九、二八

▲第四區(十二基羅六)

一、	大連日隊	杉山祐安	五四、四五	一一、二五、四〇
二、	奉天日隊	篠原治男	五九、二二	一一、三二、三一
三、	奉天滿隊	汪振武	五九、一四	一一、三二、五八
四、	新京日隊	方景河	六〇、二一	一一、三九、五五
五、	吉林滿隊	劉茂綱	五九、四八	一一、四三、五八
六、	哈市滿隊	張鴻飛	六二、一四	一一、五三、五七
七、	錦州滿隊	張履祥	六三、一六	一一、五七、〇五
八、	哈市日隊	松川	六二、五四	一一、五七、〇六
九、	新京滿隊	程照宏	七四、五五	一二、一二、二四
十、	吉林日隊	佐藤	七九、一二	一二、一八、四〇

(未完)

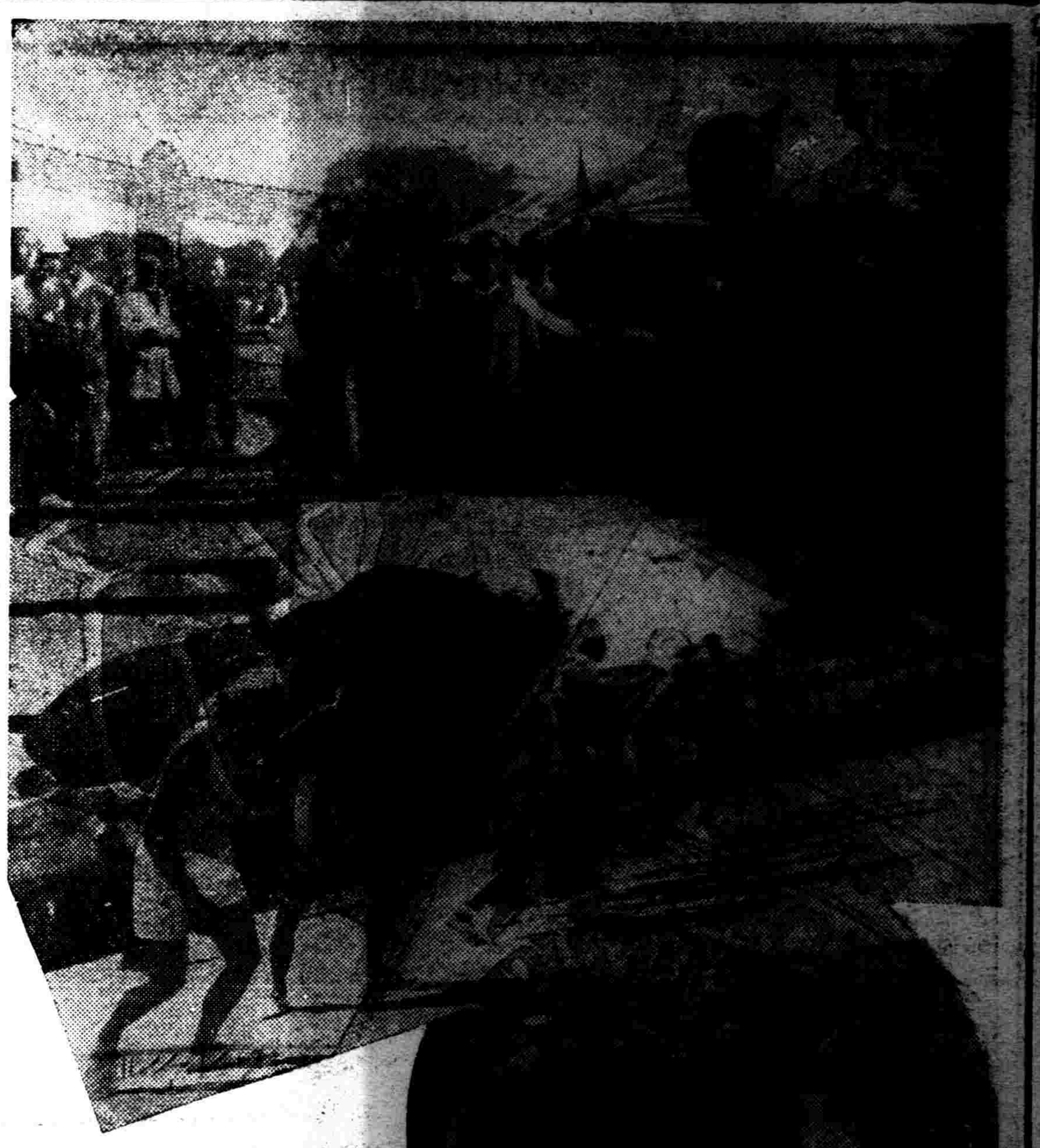

馬拉蓀畫報

寫眞說明

【上】吉林省教育廳長代讀李省長致新京市民書之情形、
【中上】吉林驛前選手出發之一刹那、
【中下】第一名奉天滿隊最後走者楊宗恕君、入新京西公園門前之決勝點、
【下】大會第一名之奉天滿隊主將、由會長韓新京市長授與優勝旗、

各隊成績表

國人側	日人側
第一名 奉天隊 全體第一名	第一名 新京隊 全體第二名
第二名 新京隊 全體第五名	第二名 奉天隊 全體第三名
第三名 哈市隊 全體第六名	第三名 大連隊 全體第四名
第四名 錦州隊 全體第八名	第四名 哈市隊 全體第七名
(吉林隊棄權)	第五名 吉林隊 全體第九名

吉林省長李銘書 致新京市民書

選手由吉遞京之吉林省長李銘書致新京市民書、其內容如次、

新京特別市三十萬同胞諸君、今日當第二次新京吉林間驛傳馬拉蓀大會舉行之會、謹申祝意、是余引以爲無任榮幸者也、此次大會舉行之意義、乃爲日滿親善、獎勵體育、於此壯舉、不特促進關係密切之盟邦日滿兩國國民體育向上、與夫健全國民精神增長之資助、且使兩國國民誠心團結者、進愈堅固、余共京吉兩市市民、衷心曷勝欣慰也、今謹爲新興國都無窮之發展、並貴市市民諸君之健康、敬致祝言、

康德三年六月二十一日 吉林省長 李銘書謹言

天氣豫報

廿三日 南西風 晴後曇
二十二日溫度 最高 廿七度八 最低 十四度

奉省參事官會議 明晨在省署開幕

奉天省公署、隨治外法權撤廢之一部實施前、特舉行各縣參事官經理官會議研討及指示將來各縣之行政事務、並鞏固全省之保甲、已誌本報、茲各縣之參事官經理官等、爲參與會議計、於二十二三兩日、相率該匪中、繼到省垣報到、該會議即定於明二十四日午前九時許、在省公署大講堂舉行盛大之開會式云、

植田軍司令官 昨日飛哈

【新京專電】植田關東軍司令官、廿二日午前八時、乘飛機赴哈爾濱、預定本日在哈住留一宿、再往黑河、北安鎭方面視察後、於廿八日返京云、

謀救濟災區

奉天省當局、前因各縣雨水過多、河水增漲、以致淹沒田苗甚多、災民嗷嗷待哺、有關民生、乃令設法、詳細調查具報、以便救濟、災區人民、頗免失所流離云、

新調委縣長等 限分期別到任

奉天省公署、前爲刷新各縣吏治計、對於各縣縣長、及科員長等、有所調動各被調之人員、刻正積極辦理交代中、該署特于昨電令被調人員、限于七月一日以前、須一律分別到任、不得延悞、以重公務云、

野村大將 前夕蒞奉

日本野村海軍大將、於二十一日午後五時二十分乘〃亞細亞〃快車來奉、

大達廳長 定期東上

【新京專電】大達總務廳長爲協商治廢問題及其他政務、預定廿三日乘光號快車東上、預定下月廿二日許返任云、

森脇○隊 追擊匪賊中

二十一日午前十一時半許、在安奉線雞冠山驛東北方五〇米突之滿人部落、有匪首五龍以下三〇名之匪團來襲、架去人票五名逃走、接此急報之雞冠山森脇○隊出動、目下追擊中、

慘無人道 大東區鎌刀胡同內 發現掐斃男嬰

大東區警察署、於接報壘道分所界內、鎌刀胡同、門牌第四號門前、二十二日午前十二時許、竟發現嬰屍一具、該屍係用藍布包裹、屍爲男嬰、共頸部現有指痕、判明係屬私生子、於降產後恐事蹟敗露、忍心掐斃、遺棄於街衢、以圖掩飾、現警察廳於接報後、即由司法科連合衛生科醫官等出動檢查中、爲究明此慘無人道之殺害者、將嚴重探索云、

呼瑪觀測隊 事畢返回

【呼瑪電】呼瑪日蝕觀測、因天氣良好、大告成功、新城荒木兩博士、及滿洲國觀測隊長神田技佐、已完全征服黑太陽、現已事畢、新城博士於廿晨由呼瑪歸國云、

蒲節聲中 一幕慘案
柜夥兌取鉅欵 被匪誘刼慘殺

瀋陽縣皇姑屯前大街路北、門牌第十六號、商戶悅來長糧棧柜夥萬世臣、現年三十二歲、原籍河北省人、本月二十日午前十時許、手持滙票一紙、前往朝鮮銀行兌取現金、不意迄當日午後、尚未歸返、經該號執事報告該警察署實施搜索、結果竟在烏民屯保安寺路旁、將該柜夥之屍身發現、但所兌取之現金、已經無踪、判明係因被匪刼財誘殺、目下已由滿日警務機關聯合搜索中、茲誌該人被害經過如下、

該號因際此蒲節期間、需物繁多、即於二十日午前派柜夥萬世臣手持五千二百五十二元一角四之朝鮮銀行支票、前經省垣該行提取、不意該夥迄於當晚尚未歸還、該號執事、當即疑惑、旋即另派柜夥前往銀行一再探詢、均稱已將欵領去、初該商執事等、尚疑該夥另有他種問題、並未料其中途發生慘劇、孰意至翌二十一日午後竟被皇姑屯警察署烏民屯分所、在界內保安寺路發現被人慘殺男屍一具、經報告警署、派員會同悅來長執事前往、檢視結果、判明該已死者、確係赴銀行兌取之柜夥萬世臣、但其在銀行兌得之五千餘元、已經充全一空、身負刀傷數處、經警勘驗之下、判明確係被匪見其兌得大宗金錢將其誘至該地奪金慘殺無疑、該案自發露後、當由滿日警側上迅速連絡、搜索結果、對於該犯人已獲有相當索綫、約日內即可破案矣、

警務廳令添 馬警遊擊隊

奉天警務廳、因時值夏令、轉瞬青紗障起、恐深胡匪蠢起擾亂閭閻關係防務、至爲重要爲清除匪類、用保治安計、特通令各縣警務局、一律酌量增添馬警遊擊隊、專任緝捕云、

市警衛生會議 昨日舉行

警察廳爲確謀夏季市民之衛生起見、對於衛生行政上之設施、以及各項事務之準備、擬定提業、於二十二日上午九時許、在警察廳會議室邀集市公署衛生關係人員、舉行座談會議、双方均皆擬有提案、於夏季市民健康上、極有相當關係云、

全省畜犬確數 省飭市縣調查

奉天省公署警務廳爲供畜犬行政上及狂犬病預防對策上之參考資料起見、特於日前以警衛保第一五二六號、通飭全省各市縣將各該境內有五千以上八口之市街內所有畜犬數目、詳爲調查、以資考核、限七月十五日以前具報、其調查表內容略誌如下、(一)某某縣區警察署管內(二)某區市街(三)人口數目(四)畜犬數(五)備考云、

國防婦女會支部 下月發會

關於滿洲國國防婦女會奉天支部之設立、前曾以第一軍管區司令部協和會爲中心、在省公署、市公署、其他在奉滿洲國側各機關、銳意進行準備、現因準備已大體完畢、故擬七月上旬開創立委員會、於下旬發會式云

冠蓋往來

△河本大作(滿鐵理事)廿二日午前八時廿分、由連來奉
△關部少將、廿二日午後十時半、由四平街[illegible]

整理商埠地聲中 貸出之概況

奉天市公署、爲實施整理省垣商埠地界之土地、自市公署發表商埠局劃併於市公署後、對於該地之土地、即加以徹底調查、迄於最近期間、方始告一段落、茲據該署調查、所有商埠地土地貸出概況如下、

(一)商埠地現在之總面積共爲一萬二千五百六十六畝餘、就中經滿鐵讓渡者、爲三千三百四十畝餘、殘有土地面積九千二百二十六畝、內有逆產被收回爲國有管理者三百八十畝家屋敷地三百三十畝、空地尚有六十八畝餘、

(二)永租土地之面積、凡八千七百四十畝餘、

(三)年租土地面積、共計三百十六畝、

(四)空地尚未租者共有一千七百十六畝、建築許可者百十餘畝、

(五)康德三年度市收入稅金預算、共達三百二千七百五十六元、較之二年度市收決算二萬五百六十八元、約計增收數千餘元、

(六)二年度收入決算之數目、計永租地租五千二百九十二元、年租地租一萬五千二百七十六元云、

兒童

應注意夏令衛生

時疫容易蔓延的夏天又來到了。小朋友們。應當注意夏令衛生。以免『時令病』的侵入。下面所舉幾點。是我所要貢獻給你們的。

（一）要打防疫針　你們每個人都要懷着『未雨綢繆』的精神。及早請醫生注射防疫針。增進你對病魔的抵抗力。同時也可減少你對於時疫流行的憂慮。

（二）住戶要整潔　都市的房金。的確高貴得可驚！大部分的人民。都不能得到寬大住屋。這也是都市特殊情形之一。居住高樓大廈的小朋友丟開不講。如果爲了上面的情形。你們天天住在鴿籠式的房子裏。那末。房子雖然狹小。不十分緊要。只要空氣流通。掃除污穢。調整器具。撲滅蚊蠅。諸事切實做到。也可以減少被病魔包圍的危機。

（三）飲食要謹慎　我們除了做到一二兩項之外。謹慎飲食。也要大加注意。諺云『病從口入』。這話不錯。如果飲食不講衛生。病魔就容易光顧。腐壞食品以及街頭小販之物。最好絕對不買。因爲食物不乾淨。往往有細菌。在它上面不知寄生着幾千幾萬。你們想罷。這是多麼危險呀！所以要生命安全。飲食一道。要謹慎講究清潔的。

小朋友！你們都是滿洲未來的主人翁。現在除掉充實你們的學業外。還要鍛鍊身體。夏天已降臨了。夏令衛生。先得注意起來！

近世最大的電磁石

電磁石可以把鐵器吸起來。這是玩過吸鐵石的諸位小朋友所知悉的！我想玩吸鐵石的小朋友一定有這樣的理想。就是。小的吸鐵石既可吸住小鐵器。那末我們造一塊大的。豈不是可在戰爭時把敵人的兵器吸了過來吧。是不是？

觀測日蝕（東京高輪森村小學校生）

近世的大電磁石有八千七百二十磅重。它的直徑是五尺二寸。它的工作是起重。起卸鐵質的東西。舉單平的鐵片可舉七萬磅。圖中是電磁石起重機正裝一塊塊的大鐵塊到貨車裏去的情況。平均每舉一次可裝四〇〇〇磅！

這塊大磁石完全由許多塊的薄銅片造成。外面用了石棉帶纏裹各捲以作絕緣。控制它的動作是用電流的。

至於最初的電磁石。那是一千八百廿八年美國人亨利 Joseph Henry 在普麟斯呑 Priteeton 所造的。那塊電磁石作U字形。是用鐵棒彎成的上面裏了許多金屬綫。綫的周圍用絹條包之。以作絕緣質。

謎語

四姑娘出來一肚水。（打一物）（葡萄）

麥得斯國王

安徒生童話集　喻迺豐　陳興華　合譯

古代的時候。有個很富的國王。他的名字叫麥得斯。麥得斯有一小女孩。她名字我是忘記了。只好稱她爲瑪雷勾得　國王是非常喜歡黃金他喜歡金子。比世間什麼東西都利害。

當小女瑪雷勾得折下一架金盞草或蒲公草的時候。王常這樣說道『如果當人們看見這些花時。牠們都是黃金。我定要把牠摘下』。有一日。麥得斯在他的寶庫裡。數他的寶物。他猛然抬頭一瞧。有一位生人站在他的屋裡。『麥得斯君。你是位富足人』生人這樣的說。『是。我有許多黃金。但是這還不够呀！』麥得斯如此回答着。『什麼？你還不知足麼？』生人呼喊着。麥得斯搖了搖頭（表示不滿足的樣子）。『那個什麼東西能使你滿足呢？』麥得斯想而又想。最後。他看了看這位生人便說道。『予願所觸之物。悉變黃金』。『那樣果能使君滿足嗎？』『是。以外我再不要別的東西了』。麥得斯國王回答說。『好啦。我就給你所願的吧。明天太陽昇起時。我決定給你一箇點金術』。生人回答了。

當太陽溜進屋內時。王從床上跳起。

王摩觸着椅子。那椅子就變成黃金了。王觸着寢床和圓桌。牠們也變成堅強炫爛的黃金。王穿衣的時候。所有的衣服都變成黃金。不久麥得斯王走到花園。他想現在我有世界最美麗的花園了。因此凡王所觸到的葉。花。牠們皆變成。光明的黃金。王作完這些。覺得腹內飢餓。就回到宮裡吃早飯去了。王試飲咖啡。但一觸杯邊。杯成黃金王觸盤中之魚—。那魚就變着一尾金魚。但王不能吃牠。王拿起卵來。卵也變成金子。你們會想牠一定是金鵝下的吧！（未完）

生物和非生物

每天的早晨。斂兒總是獨自的到他家裏的花園中去呼吸些新鮮空氣。園裏的樹木。已茂盛了。望出去。一片青葱碧綠的色彩。眞使人悅目。所以他是很愛樹木的。但他記得他哥哥曾經說過那些樹木是生物。它們一些兒不會動。怎麼可以叫它是生物呢？

『哥哥、你前幾天不是說樹木是生物嗎？你怎麼知道的是的？』

『是的』樹木是生物。它爲什麼是生物呢？那麼必須和非生物的來比較一下。才能明白。不然是太沒有範圍了。生物和非生物的區別很多。

（一）構成生物的質料。是極小的細胞。小得連我們肉眼不能瞧。必須放在顯微鏡下放大後。才能看個明白。而非生物是沒有的。

（二）生物時時的要吃食物。因爲食物中含有能力。有了能力才能動。但是一部分的食物是被吸收了。所以一方面更需要有別的食物來補充。如果沒有食物來補充。不是要餓死的嗎？你總沒有看見一塊石頭要吃食物。因爲石頭是非生物。是不需要的。（三）生物都能生長。像一棵樹能漸漸的長大。不過要非生物的冰。冰碎花瓶。怎麼會冰碎？因爲水在結冰的時候。就要澎漲。但是這澎漲。不是生長。只能增加體積而不會生長的（四）生物不但會生長。並且到了一定的時候。還能產生和它自己相像的小生物。非生物是不可能的。（五）外面如果一有了刺激。生物就應了這刺激發生種種的運動。譬如你打了一隻狗。這打它一下的力。就是外面的刺激。你瞧。那物一定會很快的逃去。這逃去就是一動運動。你想。非生物能這樣的嗎？

（六）生物到了一定的時間。就要死亡。樹木要枯死。非生物就沒有死亡的現象。這樣的一比較。就可以知道生物和非生物的不同點了。

兒歌（大孩頭）

（一）

車軲轆轆。

滾一滾。

南山住個張老文。

黑小帶黑孫。

紅車配紅輪。

大旗頭前打。

給鑽在後跟。

走一走。

滾一滾。

嚇老文南山下弔了魂。

（二）

五月天。

小麥青青大麥黃。

白天悶雨晚上凉。

風吹破墻牆。

雨打紡織娘。

初一日蝕廳有太陽。

初二五朵綠樹戴上。

初三上市辦節忙。

初四肥豬褪精光。

初五節令爲端陽。

（三）

鵓鴿兒。

猗巴長。

一飛兩飛下了房。

登掉房脊草。

糞落地當央。

家雀乾瞪眼。

燕子亂喳喳。

公雞高聲叫。

『喃鵓—做窩』。

白鵝搖頭喊。

『莫莫莫莫莫』

（四）

天陰了。

快蓋醬缸。

老太太找鷄仔。

趕緊角搬房。

閃一打。

雷一轟。

大雨像水葱。

馬嘶。

『還不晴天！』

牛叫。

『眞悶煞人！』

天邊起黑雲。

大雨涔涔涔。

（五）

張尖子。

眞可憐。

肩抗扁担二十年。

大兒子會耍錢。

二兒子會抽烟。

他每年扁担不離肩。

地圓的證據

太陽從西方下去。慢慢地不見了。地面上由着黃而轉爲昏黑。你以爲全地球都被黑暗籠罩住？了嗎不是。地球的半面過着黑夜。和我們相反的半面却正在白晝呢。

太陽高高掛在空中。普照着萬方。地球是圓圓的。不住的在那裏轉動。向着太陽的一面便是晝。背着太陽的一面便是夜。

倘使你乘着飛行機上昇。離地面一萬英尺高。可以看到太陽比平地上遲十分鐘落山。出太陽的情形也是如此。倘使你在日出之前乘着飛機上昇到離地兩英里的高度。你可以比平地上早十分鐘看到出太陽。

這個道理和登在高山頂上比平地上先見日出。後見日沒。是一樣的。這是一個明顯的地圓的證據。

地圓的證據。還可以用東西各地時間的不同來說明。在我們所住的東方。每天比我們先見到太陽。例如東京的時間要比上海早一點多鐘。檀香山要比上海早兩點多鐘。在我們所住的西方。每天比我們後見太陽。例如成[illegible]都的時間要比上海遲一點多鐘。

這是一個淺顯有味的地圓的證據。

兒童故事瑣集（鶴齡）

（續）

南齊○張率○字士簡○吳縣人年十二○能屬文○後舉茂才○

宋○張來○字文叔○淮陰人年十二歲○能文○弱冠舉進士○

漢○連久道○字可久○年十二○能詩父○携之見熊曲肱○賦漁父詞曰○蘆花輕逐○微瀾蓬蘅○獨自清閒○一覺遊仙好夢任他○竹冷松寒○曲肱亦貽以詩○且曰○此子富貴中留不住○後果爲羽衣○得道○往來西山○

南北泉仙○字思道○豐陽人世雄商洛○襲本縣令○仙年十二○鄉人詣州請仙爲縣令○雖童幼而好學恬靜○百姓安之性又清約○在縣五年○每于自鄉運米爲食○任滿遷洛州刺史○（未完）

徵答

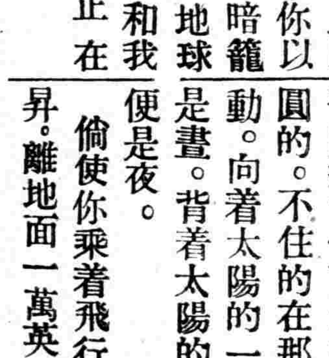

兄弟四人。共有正方地一塊。地中生十二棵樹。現擬將此地樹平均分配。但地型每人須要同一型式。未知如何分配則可？

解答（上次徵答）

（一）移動三根。編成『品』字形即可。如圖。

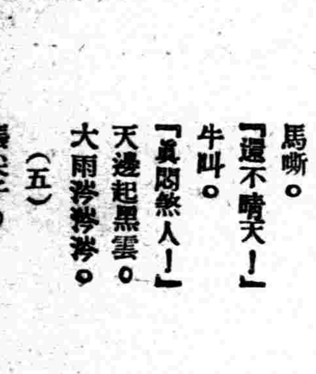

（二）移動四根。編成斜形即可。如圖。

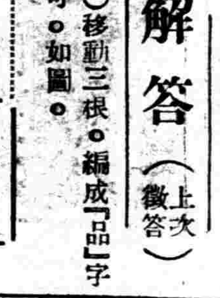

以上兩圖中均將……線移動到……線。

▲答對者姓名

閻文榮。李華國。李雪塵。謝笑痴。張玉簡。張連群。李鳳春。趙戒三。阿奎英。劉子權。李樂依。王振聲。周秉衡。高棣華。李蘭琦。HYT。崔秀善。

淋病及白帶下的內服治療藥

奏効迅速的別府淋藥

世界第一溫泉浴場別府所產的岩里『別府淋藥』奏效迅速、蓋因其服用、即成藥尿、殺滅尿道內的一切淋菌、故出膿及疼痛遂漸輕減、而速臻痊癒。

詳細情形請閱美麗說明書、內載服用者實驗談及淋病治療法等。用明信片來索當即奉送、不取分文。再關於淋病白帶下等質疑函問、應即秘密奉覆。

藥價　試用藥 二圓　急性用 三圓　惡性用 五圓　醫士用 十圓　付款辦法由郵局代收亦可

支店　大連市監部通三三 田中天然堂藥房

代理店　奉天青葉町一四 滿洲藥房　新京三笠町三丁目 西澤杏雲堂　安東縣市場通八 龍雲堂藥局　錦縣東門外大馬路 協和大藥房

特約專賣店　奉天平安通一一 平安藥房　同 木曾町數藥境一一 立花藥房　同 千代田通一六 那須藥局　同 淀町一五 福壽堂藥房　撫順東三條通市場 出口藥房　遼陽白塔大街一 並木文光堂藥房　平齊線白城子大同路 鳳岡藥房　鐵嶺山北三條町一 保健堂藥局　四平街中央通 三共藥房　同 南三條通 岸回生堂藥房　開原福昌街 森田洋行　安東中央通一一 士井商店　同 原中央通二二 石本藥局

日本別府鶴水園（振替下關八九四〇番）　合名會社 岩里天然堂

岩里別府淋藥

偽造品有乞注意

止痛·止咳·鎮靜劑

新北地那兒

嗎啡·鴉片·海洛英 火速斷癮靈藥

Neo Pedinal

【特長及適應範圍】鎮痛、鎮靜、鎮咳作用、迅速如火、對胃腸麻痺及習慣中毒之性全無、且長期使用、毫無增量之必要、故以少量能治嗎啡、鴉片、海洛英、克德因之中毒症、可謂斯種脫除療法最適最良之新藥也

【用法】一回一cc一筒注射於皮下或筋肉之內

【包裝】注射液。（一）cc十管盒、（一）cc五〇管盒、一五cc瓶盒、三〇cc瓶盒　藥片。一〇片子盒、三〇片子盒、一〇〇片子盒、二〇〇片子盒

總經理　奉天加茂町十三番地　金剛製藥奉天支店　電話七—一八四番　振替奉天二三五七番

各埠有名藥房均有經售

世界珍聞及其他

美國競選聲中 未來的總統夫人 (續)

多、不[illegible]、[illegible]、[illegible]外去游玩、

▲蘭登夫人、這位夫人是以[illegible]美國的、當她的丈夫[illegible]有十二元至二十二元的時候、她可以在三年之中、[illegible]下五百元來、的[illegible]、在學校時、[illegible]上了、最近幾年、因為[illegible]的關係、[illegible]的社會事業上退下來、

▲蘭登夫人、蘭登夫人雖然比[illegible]、可是面上有個小酒渦、[illegible]、如果蘭登正式被選為大總統時、那末白宮之中、可以增添兩個活潑可愛的子孩、一個三歲半、一個二歲、還有一個「過房女兒」今年已十八歲了、[illegible]、[illegible]乎是不可[illegible]的、又喜歡蒐古董、[illegible]早年的[illegible]以及馬[illegible]上用具、[illegible]不什麼而珍藏之、

▲樊登堡夫人、樊登堡有「灰色馬」(Dark Horse)之稱、因此樊登堡夫人、也就被[illegible]「灰色馬夫人」了、她曾經表示過如果她丈夫當選的話、她的生活、乃保持以前的[illegible]、預備在這個機會內、多多地替國家服務、她有光滑的頭髮、黑色的眼睛、以前、她是學校裏的教員、報館記者、廣告掮客、自從結婚以後、她就專替芝加哥講壇報寫小說了、她和樊登堡結識的經過是頗有趣的、她們在學校的相熟、那時、樊登堡已經訂婚、於是她一團熱情、只好付諸流水、不料十五年後他們又再相逢、這時樊已鰥居、於是二人就正式結合、

故鹽商遺產四十萬 被乃子侵吞 有女要繼承控告侵佔

津市已故鹽商劉雅臣、遺產四十餘萬、盡被乃子、劉[illegible]所侵吞、劉雅臣之女淑雲、為繼承遺產、向地方法院[illegible]控侵佔、業經檢察官提起公訴、

清故宮古物被竊駭聞 乾清宮珍品短少多件

北平故宮頃發覺失竊珍貴之古物甚多、當局正在積極偵查下落、緣半月前南京最高法院派員來平、向故宮博物院調查易培基盜賣案、於前日(十七日)至乾清宮、點驗各古物時、發現短少字畫、扇子、玉如意等數十件珍品、該院當局立即向公安局報告、由局派員前來查視研究、十八日復派指紋專家至院偵查、尚無若何線索、據該院長馬衡談、此事發生、實出意外、在平時所有各門窗均貼有封條、依此次發覺情形觀察、或係幾個月前即已被竊、現已向中央報告、請示辦法、聞所失各古物詳數尚不知、其中最名貴者為趙子昂之多幅山水字畫云、

昔日的明星 今淪落在賣藝樓頭 夏佩珍訪問記

她提起了當年異常的傷感 賣藝是解決眼前生活問題

上海通信、最近一個夜裡在大東酒樓宴後、幾位友人乘着酒後的興致、一致到天韻樓游藝場聽大燒紅蓮寺的女主角夏佩珍女士、和他作個簡略的談話、我想北方的讀者、也許有許多人願意知道她的生活的、現在把她最近的事情記點下來

夏佩珍 本是明星公司的基本演員、她的聲名僅次於胡蝶、曾主演過好幾部影片、最出名的、要算向愷然(不肖生)的「江湖奇俠傳」所改編的火燒紅蓮寺了、第一集第二集以至十幾集、這部影片的流行、不問可知了、她獲得了整千整萬的觀衆、奠定了她在影壇的王座、明星當局見她主演的片子能夠賣錢、也非常的倚重她、可是不久當局禁止神怪影片了、夏佩珍也因為工作上的關係、染上嗜好、身體大不如前、演技也沒進步、便和明星當局發生意見、終宣告脫離、

鄭正秋 (已故)對夏之脫離明星很為惋惜、鄭本是她的義父、她的成名、鄭的提拔之功是不可埋沒的、當張恨水「啼笑因緣」風行海內時、明星決定攝為影片、夏任秀姑一角、忽有大華公司也擬攝該片、以重金請夏脫離明星加入大華、這時夏正和公司方面發現裂痕、一下就答應了、乃由明星因大華係營業對頭、乃由鄭正秋向夏勸勿與大華合作、給明星太難堪、夏因情面難却、便拒絕大華攝影、大華根據合同控夏違約、夏乃懇人向大華和解、而鄭另為夏介紹職業、暫算告一段落、

楊耐梅 這時適應大東公司聘演『春風楊柳』還欠一個女角、鄭遂介紹夏佩珍和她合作、同時仍暗中為明星攝製『自由之花』、夏雖波奔兩處、但有兩處酬勞、故仍努力為之、不料明星忽將其應得薪金扣除、云係大東將其借去、薪金應由大東方面發給、夏雖不服、但大東職務係鄭所介紹、也沒辦法、後來大東片已完成、夏乃與明星再訂合同、月薪四百元(公司書為一半薪金、一半酬勞)因公司營業不佳、不能按月發給、頗歸咎於夏之不能號召觀衆、夏不能堪、又離公司他去、生活很困難、臨時會參加話劇團、但也不甚得意、去露藝、有人介紹夏佩珍和他們合作、但沒有成功、夏流落在上海、話劇團客串、又不能維持生活、很希望再回明星去、可是她的義父鄭正秋已死了、洪深曾和她說過、但公司說本年沒有她可演的片子回絕了、夏愈怨恨、對人家說起明星欠她的薪水還有二千多元、明星便為去更正、雙方會有所辯駁、她和公司感情愈惡、重回公司已絕望了、她才到杭州去[illegible]、

胡蝶 在杭州正度蜜月、據說曾去看她、得意人和失意人聚在一處、她很傷感、回到上海、曾和其他公司接洽、都沒弄好、但一家生活、不能不解決、沒有辦法中、便參加天韻樓的話劇團、這個天韻樓是永安百貨公司附設的游藝場、那裡的野雞(私娼)是很有名的、游客也是下流社會為多、夏雖可以號召一部觀衆、但在這種場所獻藝、在社會的地位上、很受影響、也可見女明星的沒落了!她和張織雲王漢倫等已陷別同一的命運、

張織雲 和湯傑(王先生 主角)等要到南陽

王漢倫 聽說也很落寞、有人在天韻樓看見他、當我們到天韻樓時候、夏佩珍正在修飾、快要出演了、她很憔悴、和我們見面後、她說「很對不起、沒有時候長談、許多人說我不圖上進、那是錯的、到這裡來、完全為生活、現在嗜好已完全戒絕了、有機會還想再上銀幕、過去的事實在使人傷心、這個時候有什麼法子呢?」說完匆匆出演去了、我們在歸途中、大家都懷着同情與惆悵的情緒、

著名匪徒十大惡 在輪船上被逮捕

津訊、著名「十大惡」田子衡者、匪號(水上飄)、年二十八歲、天津人、住河東沈莊子、六合里十一號與管成緒(年二十一歲本市人、住河東旗下坡六合里、賣包子為生)、張樹才(年十八歲、天津人、住河東復興莊劉家胡同五號)、馬九、王二、狗三(三名在逃、)等六名、向合夥在海中輪上搶擄乘客物品、作惡多端、案積纍纍、以身手通天、卒未落網、前日在老車站搶去羊毛兩蔴袋、並搶去鷄蛋一大箱、當賣錢俵分、詎昨被北寧路警務處偵悉、當將田子衡、管成緒、張樹才等三人捕獲、轉送法院訊辦云、

殺人者償命 五載含冤得報 天理昭彰不爽

江蘇海州沭陽西鄉、吳壽彭前五年歸家、路遇匪徒綁殺、匪等得賍後、並至吳家將吳之母妻殺死而逃、以為可絕後患、衆匪逃走、事隔五年、突有丁步榮等數人、在鎮江落網、竟招出殺害吳家一事、於是全案犯人、悉被逮捕、無漏網者、可謂天理昭彰、報施不爽、聞彼等發覺原因、乃係酒後失言所致云、

挑選青年之花三千人 訓練國社黨未來領袖

希特勒在阿利安純粹血統中、挑選了自二十五至三十歲的青年之花、經過嚴密的考試編入國社黨的政治學校、這種學校共計有三處、每處有學生一千人、其課程包含着種族學、歷史、哲學、社會學、經濟學、運動方面、有爬山、跳傘、游泳、等、軍訓方面、有入伍、作工等、從早至晚、度着整齊嚴肅的生活、所有烟酒及一切浪漫行為、都在絕對禁止之列、

對於宣傳技術、也在特別訓練之中、無疑地、這是國社黨未來的政治領袖人才之訓練、本年六月一日、三校同時開學、萬忙的希特勒、先期視到各校、舉行開學式、訓勉有加、這是德國最近值注意的事情、

桃色慘案 逢明教唆殺人部份 開審將宣判 劉景桂見逐大哭

津訊、劉景桂殺滕爽逢明涉及教唆殺人嫌疑案、十二日上午九時北平地方法院刑庭公開審理、禁止旁聽、屆時審判長郝永棠、主任推事袁佩璋、陪席推事曹[illegible]芬坐、檢察官劉蒞經滿庭、知會律師高承恩董玉珏、提到逢明劉景桂開合議庭審理、首訊劉景桂、逢明對你如何強姦、劉景桂答稱、除逢明在北京旅館不叫我往出搬行李外、並無何等強暴行為、其意對於逢明強姦部分、在所不爭、次訊逢明、對於教唆劉景桂殺滕爽部分、逢明侃侃而辯、言詞甚長、有滕爽撫女事夫極盡婦道、決無去滕而婚劉之意等語、旋由檢察官檢舉、認為逢明親筆、但檢察官認為確出逢明之手、繼由律師高承恩起立、為逢明辯護、分為六部分、至十二時、審判長即宣告本案暫行中止、遂退庭將劉景桂逢明返回看守所、下午二時、僅提逢明一人開庭繼續審理、董律師為逢明辯護理由甚長、訊至下午四時三刻始行辯論終結、斥退還押、逢明教唆殺人部份、定於本月十八日下午二時宣判、據目擊者談、劉景桂昨在法院遇見逢明時、不禁悲從中來、放聲號哭、檢察官劉對逢明教唆情形、質詢甚詳、劉則不置一詞、至於漂泊生涯中、有「劉非逢不嫁、逢非劉不娶」之語、故逢之教唆殺人的責任恐難逃避云、

編者小言 曹陳寒蕊訴案 陳光遠等設銀行騙財

前大總統曹錕之如夫人陳寒蕊、病故二載矣、生前曾在天津興業銀行、存款十三萬元、嗣因該行倒閉、無從提取、夫人遂控告該行股東、前贛督陳光遠、前浙省長齊耀珊、及倪嗣冲公子道述等十五人、共同負責償還、初審夫人勝訴、陳等乃上訴高等法院、現高等宣判、陳又敗訴、該款由寒蕊二子曹士貞士岳享取權利、此案是否自此完結、在所非知、以致方人物論、令人易勝感慨、夫仲珊貴為元首、經妾群小、貪婪無厭、鬻寵之閒各個飽載、寒蕊僅在興業一處、存金十有三萬、其餘概可想見、悖入悖出、卒被人騙、今伊於地下有知、當作何感想耶、陳光遠等皆軍閥大吏、剝削民之脂膏、而尤不足、復設銀行以欺人、欺騙者豈曹妾一人而已、其忍氣吞聲無力呼冤者、寧可數計哉、

天津跑狗場

津市政府前據商民徐篤郇等呈、為繁榮市面、鍛鍊市民體育起見、擬組織天津「逸園運動場」、其內容除仿照上海逸園之組織外、並設有高爾夫球、跳舞廳等、選購西洋健犬四百頭、互相追逐、以助餘興、其地址擬設於河北或特別一區、並按照走馬競賽會辦法、將收入所得、提成撥充各種慈善事業之用、聞市府業經批准、不久即可實現云、

虎骨花蛇藥酒 虎骨熊油膏
奉天大南關回大什字街 老福順堂藥店
代理店 新京 天合康 佛藥 大當昇 安東 東盛增 旅順 福利和

印材
諸印章附屬品一概俱全
中島印材店
京城府黃金町二丁目
振替京城一五二〇五番 電話本局三四四三番
限定對蓋印章 店圖章 函索者奉贈價目表

奉天職業養蜂學校招生
科別 講習科 函授科 研究科 師範科
校址 奉天大南關通天街下頭福安里
簡章 函索附郵票二分即寄
本校蜂場出品部廉價分讓 蜂種 巢礎 蜂具 蜂蜜

日語專修 日滿書院招生
普通科 第一學期(初學者) 第二學期(四個月以上學修者) 七月一日開學
普通科 第三學期(八個月以上學修者) 七月十日開學
校址奉天大西門裡落陽巷胡同 滿電話三三四六番

機會難逢 青年男女求職的捷徑
營口美術照像院募集學員
三個月卒業保險學成(馬上有自己開業之能力)
詳章函索附郵票四分
院址 營口老爺廟前

商標代理
實業部商標局呈請 前 囑託 中根齋
電話三一五七七二番
新京東五條通三番地

贈送哮喘根治新法
[illegible]

官准立案 胃腸新藥 紅色造福
本藥係經本堂【醫士 李炳發 明】
主治 胃腸諸病 食積 水積 寒積 氣積 經年考病 心口疼 腹滿不消 寒熱便秘 下痢膿血 大便黏久 吸鴉片便燥者尤有效驗 小兒不思飲食 吐乳食大便不 胃腸積熱 久服不生胃腸病更曾進飲食以上
俱有實效
大盒二元 小盒一元 每打二十元 外埠函索不加郵費
奉天大西邊門外鴻育堂藥店 電話三三五一號

歐美生乳藥

育兒缺乳可購歐美生乳藥 服後乳汁湧湧而來、定增數倍之多、誠哺乳之良藥也、
各埠均有代售
定價 每瓶一元二角 每打十二元 每瓶加費三角
總發行所 奉天 歐美大藥房西號

萬利止咳素

主治 傷風咳嗽 [illegible]
價目 大瓶三元 小瓶一元
萬利大藥房總發行 杭州城站許衙巷

白濁除根 藥每盒參元一盒斷根
補血固精丸 每瓶壹元 雙料一盒貳元
滿洲國總代理 天興元絲房金店
◎外埠函購◎無任歡迎◎
開設奉天北市場廿六緯路 滿洲電話五二六一號

草帽 潤記帽店

1936流行帽品
奉天中街路南通電二三四七

兒科聖藥 消疳散
主治 諸般疳症 腹泄脾虛 面黃肌瘦 健胃理脾 消化不良 肚大青筋 顴骨紅熱 午後發燒 赤白痢疾 平常嬰兒日服一次 格外肥壯
本堂應診醫士 張夢九 黑顯廷
總發行 奉天小西關北路 寶慶堂

火災 海上 運送 自動車 各保險取扱
國際運輸保險部
帝國海上火災・大連火災海上・日本海上
朝日海上火災・三菱海上火災・扶桑海上火災

懷中電燈 岡田乾電池
指定工場 鐵路總局 滿鐵 電電會社 諸官廳
代理店 奉天中街廣生胡同 中孚洋行 奉天小西邊門外 天利和電料行 奉天浪速通 三信公司 奉天富士町三 山岡電氣商會
滿洲配給所 奉天浪速通 川品 東京本店 岡田電氣商會

止淋丸
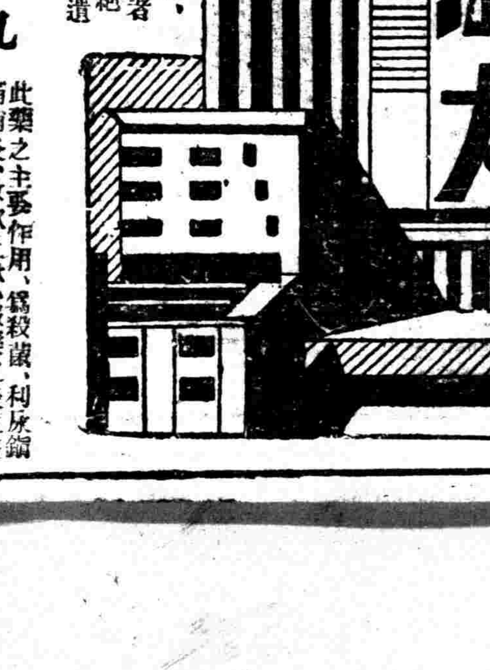
淋濁一症、為害最烈、有甚於洪水猛獸、輕者傳染妻妾、重者斷子絕嗣、倘誤投醫藥、則遺害千秋、可不懼哉!
「殺菌止淋丸」此藥之主要作用、為殺菌、利尿、鎮痛、消炎、收斂、止淋、服藥之後直達尿道、凡急慢性淋病、均能治之、
(定價)特製大盒三元 中盒二元 小盒一元 外埠函購、加郵費二角、
如持此廣告者、按原價七扣、另備說明書、函索即寄、信務須掛號、以免遺失
奉天大西城門外電車站 英美大藥房啓

寫眞應用高級製版 美術的膠皮版印刷 各種紙製容器製造
協和膠皮印刷會社
奉天新市街信濃町一三番地
電話 七九五八 五四三五番

盛京畫報

1 ←

2 →

3 ↓

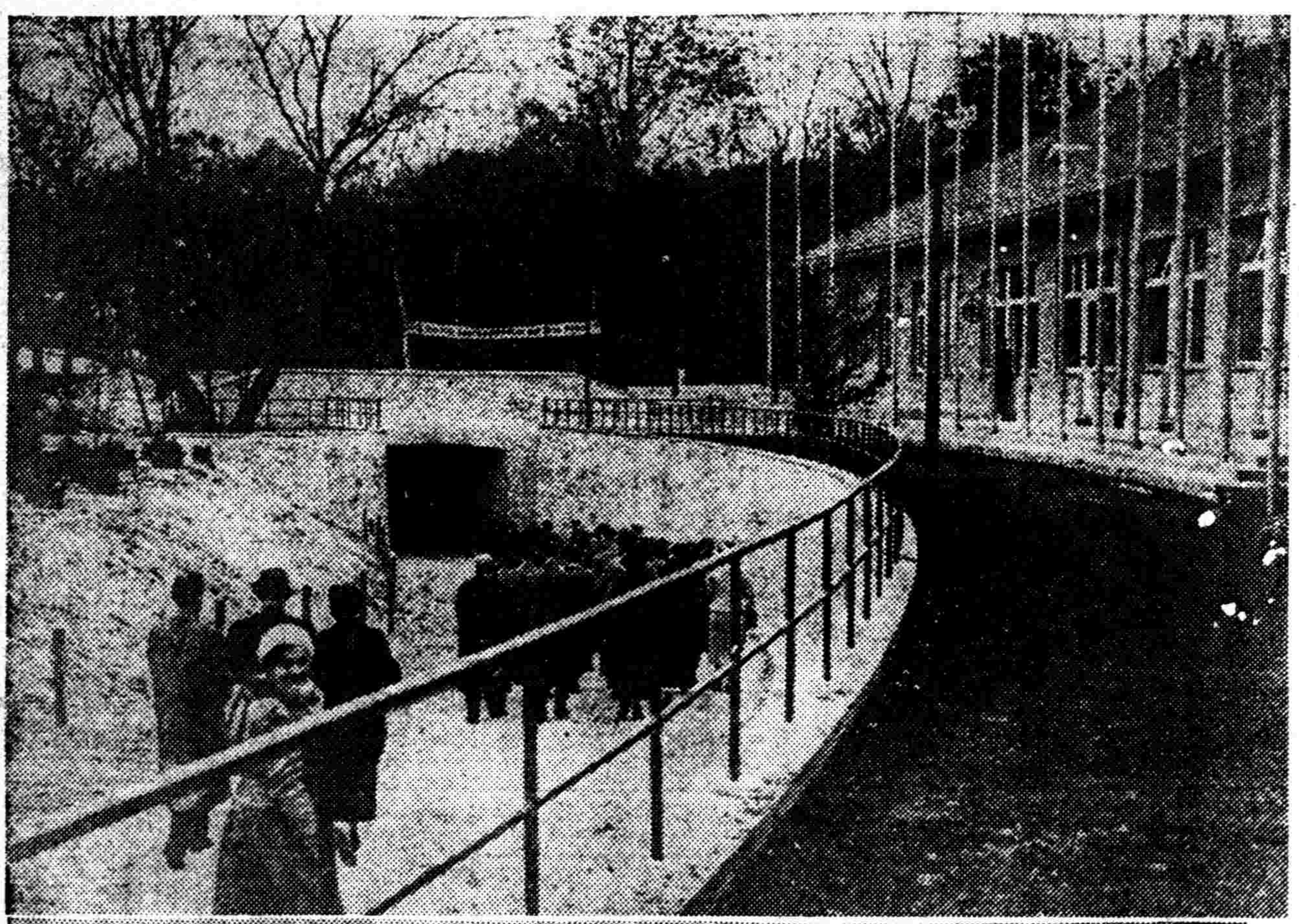

4 →

一、斯特拉頓博士之日蝕觀測

（上）英國劍橋天文台之遣日觀測日蝕隊長斯博士、在北海道上斜里、設置精密觀測器、從事觀測（下）該地村民之觀光。

二、阿比西尼亞皇帝蒙塵

舉阿國全土、與意國科學部隊、對抗七月、遂爾劍折彈盡、阿皇海拉塞拉謝一世、蒙塵英國、蓋英雄末路、往往如此、圖爲抵耶路撒冷站之阿皇。

三、靜候選手之歐會村

伯林歐林比克村、現在一切工作竣工、靜候選手、最近許可一般觀覽者之參觀、歐會村頗呈熱鬧、圖中所見道路、係伯林漢堡間之汽車路。

四、東隣今夏流行之海水浴衣

5 ↓

五、戒嚴令下之巴勒斯坦

在巴勒斯坦阿拉伯對猶太人之人種鬪爭、尚未終熄、現在英國戒嚴令下、一切通行者、均受檢査、圖爲在耶路撒冷城門、阿拉伯人受警官之檢査、左端監視中之英國警官。

高野鐘表製造廠出品

鹿球老牌 座鐘掛鐘 花繪台表

各地著名鐘表店百貨店完全經售

最流行：因爲裝璜美麗
最耐久：因爲機器堅固
最經濟：因爲品優價廉
最準確：因爲構造精良

滿洲總代理店 奉天中孚洋行

HEMOCAIN

鴉片嗎啡中毒脫除 新薬 海嗎割癮 (ヘモカイン)

十五瓦瓶入、三十瓦瓶入、五十瓦瓶入、百瓦瓶入

滿洲國總經理處 奉天商埠地拾緯路三五 京城新薬社奉天出張所

"華盛奉仕號"

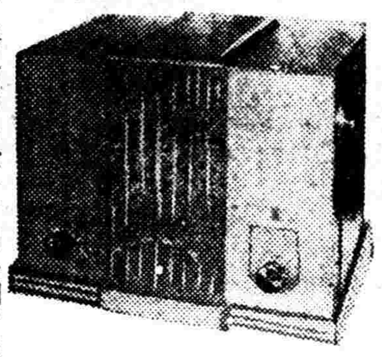

新到大批華盛奉仕號無線電啓事

啓者、本公司製品華盛奉仕號、外裝菁質、精美異常、定價低廉、每架售價貳拾圓。此外、凡球以及其他各種無線電各種電力留聲機、交直兩用受信機等、一概俱全。而夜間有電燈白晝無電燈之地方、本公司亦出售有最適用的受信機、此機夜間受信、因有電力、自然可能充電、即白晝無電時、亦可受信、是誠本公司新發明之受信機也。

凡以上諸附屬品金一百四十圓、至店舖使用宣傳用擴音機各種、亦皆廉價販賣焉。新運到美國造十四吋拉叭

奉天加茂町十四番地 華盛公司 電話六六五七番

代賣處 奉天城內四平街 興順絲房 興順西

無奶嬰兒苦 缺乳母自愁

華氏下奶藥

生乳良藥 乳來精

產後娘缺乳 請服乳來精 生乳最穩妥 來精似湧泉

總發行 天小南門裡大東路 陰華大藥房 電話二一九一三號

每瓶大洋壹元 外埠加郵二角

外埠代理店 大連德記全棧德記西棧康德記華泰藥房 安東東益增遠弟兄藥房瑞祥泰兄弟藥房大生東 老天祥二支店本溪祥豫昌千金寨信仁堂新華藥房 益和謙新京五洲藥房中西藥房耀庭藥房中法藥房 泰和藥房吉林五洲藥房中西藥房天益堂新民大德 藥房公主嶺三合德范家屯天德生錦縣惠濟藥房任 氏藥房鐵嶺致和藥房廣生堂和發久廣增福義和堂 遼陽西威春堂江省五洲藥房海城素恩藥房蓋平金 奉城盛藥房

世界強身藥惟我獨尊

諸君如不信何妨一試

藍色補丸 虛弱症之救星

珠洲藥房經理

流汗也不崩潰的夏季化粧

今後是夏季了、因爲汚穢和塵埃、將妳的化粧崩潰、便糟塌了妳好容易的打扮、在此、妳試一試無論如何暑酷天氣裡也不崩潰的下述化粧方法吧！

先在洗臉之後、向全臉龐均均勻勻地拍上麗德雪花膚、輕輕地摩着呵、則妳的肌膚美麗滑膩、於妳底化粧底、有難以形容的美姿、

然後輕輕敷布麗德香粉、勻和和拍上、

因着白粧底是有完壁的麗德雪花膚的效果、和容易拍敷的麗德香粉的效果、所以、妳的化粧、將永遠保持着不可思議的生動了、

這方法就是出汗也不崩潰的夏季化粧之絕對秘訣、無論怎麼多愛出汗的人、妳也安心出門吧、第一、妳化粧的美麗、無有比類、妳是十足的有近代的嫵媚力呀、

可防止太陽曬黑•可作化粧底！

麗德雪花膏

レートクレーム

明朗輕快的化粧美

麗德香粉

レート粉白粉

肌色。濃肌色。歐克兒。白色香粉每包二角半。粉水每一包三角

レート化粧料本舖・東京・平尾贊平商店

婦科珍品 **烏鷄白鳳丸** 調經大王

▲廣東新到▼ **烏鷄白鳳丸主治**

▲一治婦女經血不調、赶前錯後、血色不正、紫黑成塊、血色淡紅或如泔水、服之特別神效、▲一治婦女子宮寒冷、白帶過多、腹痛腰痛、服之特別神效、▲一治婦女血虧經閉、乾血癆症、氣短咳嗽、午後發燒、心跳心忙、服之特別神效、▲一治婦女結婚後久未受孕、或有孕連傷數胎、久慣小產、服之特別神效、▲一治婦女產後腹痛、惡露不盡、瘀血凝滯、腹內有病成塊、疼痛難忍、夜睡不安、多作惡夢、驚恐成疾、如同邪病、服之特別神效、▲一治婦女面黃肌瘦、少食無味、四肢酸軟無力、頭迷頭暈、服之特別神效、

▲購買烏鷄白鳳丸者注意

烏雞白鳳丸、乃婦科第一老牌聖藥、風行南北遠近馳名、業已數百年之久、凡購藥者、須認明金雞富貴商標、記準廣東老舖永安堂之烏雞白鳳丸、庶不致悞、且此藥經本堂用化學配製成丸、藥丸小而收效大、外掛糖衣容易服用、堅固耐久不像蜜丸子腐敗日久生菌而有害也、每盒二百五十粒定價現洋五元

(注意)減價六扣四十天

因此藥初次到哈特別大減價六扣四十天凡購烏雞白鳳丸一盒者只收國幣三元購一打者只收國幣三十元外埠函購不加郵費

滿洲國總經售處哈爾濱道外十五道街 金勃先藥房

烏鷄白鳳膏

一貼男子、先天不足、後天虧損、腎經虛弱、夢洩遺精、青年早婚、房事過度、下元虛寒、腰膝背痛、精液缺乏、子嗣艱難、腎囊潮濕、夜多小便、白濁淋漓、寒疝氣疝、腎子寒冷、偏墜肚疼、特別效驗一貼女子、經脈不調、月經不准或前或後、經行腹痛、子宮寒冷、赤白帶下、寒血凝滯、久不受孕、屢患小產、血少乾勞、崩漏不止、血色紫黑、或如泔水面黃肌瘦、少食無眠、胸膈膨悶、五心煩熱、產後腹痛、惡露不盡、一切血寒、貼之完全、功難盡述、此外並治男女老幼風寒麻木腰腿背痛、四肢骨節、半身不遂、腹中積聚、均有神效、〇定價每貼國幣四圓外埠函購貨款先匯

總理售處 哈爾濱道外中十五道街 **金勃先大藥房**

特別贈送 買一盒送兩盒

強精・健腦・補腎・扶陽

黃色補丸

黃色補丸 主治先天不足後天虧損五勞七傷房事過度手淫滑精早洩陽萎腎虧遺精乏嗣老年精衰精神困倦頭暈眼花耳鳴心跳夜不安眠凡由腎部所傷腰膝背痛酸軟無力形容枯瘦各症服此藥特別神効常服保腎安神保身體壯健房事快樂補血生精藥性和平男女老幼均可服用補腎扶陽開胃健脾增加飲食强壯身體萬試萬靈今特提出一萬盒作爲贈送之品以昭效力而便推廣定價國幣每盒一元五毛買一盒送兩盒買半打八元五角贈一打贈送處哈爾濱金勃先藥房

烏鷄白鳳丸黃色補丸代理列後

奉天金城藥房 奉日站恒濟堂 大連華泰藥房 安東東益增遠 吉林東升達 江省德泰盛 新京中興藥房 營口洪春堂 奉天大成藥房 錦縣盛居同 洮南德慶仁 河 全富

染白髮紅毛之靈液 那伊斯

各界淑女諸位啊！你們赶快購買靈液"那伊斯"染髮吧那麼着你們的頭髮、一定倍𫝑加增美麗光澤、永遠不知老態。

用"那伊斯"染髮容易、若是用此一染、不但與天然髮毫無分別、而且加倍光澤、並無走色及黃變等之弊、女士各位赶快購買試試罷。

試用瓶 金四十錢
小瓶 金五十錢
大瓶 金九十錢

天威牌珍珠淡氣泡

敝社所發明之珍珠淡氣電泡乃由光學專門技師在敝社值屬之研究所考查世界各國照明學理加以技術的方法而造成者材料特佳外容美觀內面磨沙光亮雖强決不眩目其放射之光線緩而和清而爽視之婉若珍珠故名之其外殼全面非常光滑故汚垢積塵等決不妨碍而易於拂拭無論何時可保其特殊潔淨之面目及於吾人衛生上大有裨益焉其內容乃選純精炭絲復充入瓦斯淡氣其放出光線借賴瓦斯氣之助光亮特强故耗費電力藉得節省顧此珍珠淡氣泡中外馳名爲各界所歡迎者今番敝社爲酧謝主顧起見特大擧輸入以資貢献伏祈各界賜顧無任歡迎之至也

東京電氣株式會社

大連市連鎖街本町通 電話五二一五五番
哈爾賓埠頭區水道街 電話四七七五號
奉天八幡町五番地 電話四七二七番

君爲人殘暴乎仁慈乎

君必曰「我對任何事物都是仁慈對父母對子女對朋友對僕人乃至對仇敵皆不一以仁慈相待」若然甚佳不過亦有人雖然自命如此仁慈而待其腸胃却較仇人尤酷平時則狼吞虎嚥使腸胃工作日夜不休及至腸胃一旦因積滯而失序則又投以劇烈瀉藥迫之工作其殘酷實無殊鞭撻弱病之孩兒是故君如仁慈宜與腸胃以相當之休息苟偶有積滯須清者只可取用效近天然之潤腸劑清導丸良以此丸雖功用澈底可靠而却無絞瀉絞痛成癮諸弊請投君之內臟以此潤導妙品彼必報君以爽適康健之感覺也

廣西桂平萬壽街四號潘輿廷君來書云「鄙人患大便秘結腸胃失序屢服各藥每因藥性太烈反碍消化後求醫施治謂清導丸最妥最善購而試之果然便潤胃和毫無不快之感」

清導丸統治頭痛胆疾肝火氣脹作嘔面疹口臭等症各藥房皆有出售或逕向上海江西路四五一號韋廉士醫生藥局購買每瓶大洋七角六瓶三元五角郵力免收

PINKETTES

獨語趣談 (三十八)

(露巧)

山是觀之。自然不僅怡悅人之性情。使人得生活之趣。並能啟發人之善心。使人知愛之所以爲愛。無非由於一點眞情之流露。自母之愛子。子之親母。推而以至不忍仁之心。要不外愛力之所衍而已。故孟子曰。大人者不失其赤子之心者也。赤子之心爲性之愛。亦即眞善美之本體。聖人萬語千言。反復推論。又設譬喻。亦無非教人不失此心。惟能不失此心。而愛人愛物。理想的大業成矣。

天下物。最富情感者。爲善變萬物之人類。次則爲熱血動物之犬馬等畜所可哀者。人之至情眞性。每每爲外物所轉移。或追敝不能出現。或滴淚不復溫和。遂使人類不能個個皆爲血性漢。到處寡情之輩。自然在所難免。至若畜類。在知識上。當然不如人類之優秀。獨於情感。熱烈異常。不以貧富變節。不爲生死易志。一與主人契合。則畢生相依。凍餒憂患。在所弗恤。即如近日

日本義犬哈齊公。主人已死。而彼不知。猶以爲外出未返。每日必至車站狂迎彼竟宿於車站。矢志必迎歸主人而後已。雖女主人招使歸家。仍至車站迎候。如此七八年。主人終未歸。而哈齊已老。竟化於車站。追彼亡主於天國矣。日本朝野義之爲鑄銅像。且闢事蹟編入小學教科書。於是哈齊遂不朽矣。

余性愛犬馬牲畜。亦以其性情眞摯。生死不渝故也。故每每爲犬馬請命。誠以吾人對於犬馬牲畜。大不如外人。虐待寡恩之處。觸目皆是。實則犬馬無負於人。人則有負於犬馬耳。

犬爲吾人守夜。(犬用至宏特就常習言之。)雞爲吾人司晨。猫爲吾人捕鼠。牛馬吾致遠負重。吾人以善言待之。以佳餌飼之。亦所以酬勞而報功。豈可漫不經心。而任其自行覓食乎。狂犬惡猫之多。劣畜瘦馬之夥。大抵由於人之不恕。但得自肥。遂不問畜之寒温飢飽。亦社會家庭之一病象也。

烏城回憶錄 (廿二)

(孟槃)

駝皮骨之强。非他牲畜所及。蒙古捕狼。向用夾關。夾關鋼銅。俄人機製物也。狼被夾關夾住。則腿骨折斷羊誤觸之腿折。人誤觸腿亦折。牛馬遇之。骨不至折。皮肉亦爛。夾關如故也。惟駝踏之。筋骨皮肉毫無損傷而夾關粉碎。可見駝皮骨之强。

額林瓦達訟案。有張致明者。京北昌平人也。自幼在外蒙西路各和碩營商。和碩者。旗之意義也。辛亥外蒙獨立。哲布尊丹巴活佛自稱帝。年號共戴。張致明狼狽歸家。民四年中俄蒙恰克圖條約成立。內地商人。復往外蒙營商者。絡繹于途。張于民六初春。又到烏城。整理舊業。兼索積欠。張到烏城。未挾資本。住協和公商號。求老友趙大銓作保。即向協和賒取貨物一千元數僱定橐駝二頭。一蒙人傭工。裝成貨箱四支。往薩爾圖王旂舊營業地方售貨。遇舊僱主額林瓦達。因宿于其家。薩王旗去烏城五台。約三百里。額林家本小康。牲畜頗多。近衰落大不如從前。張與額林敘舊。言此次營商人工脚價。較昔特昂。所傭蒙人。月計十五元。則日計每駝一元半。額林乃云。我有駝。在外路。(未完)

柳絮吟

(翟鏡濤)

一白連天壓滿城。問誰敢作不平鳴。鴻飛爪似霜中印。馬蹄踏如雪上行。看去有形尋有跡。飄來無定落無聲。江南路若棉花市。多少有人彈得成。

相彼飄如水上萍。應留停處不留停。情深情淺誰能識。途短途長那慣經。縱令此心皆表白。難邀俗眼下垂青。殘春怕送南疆去。新放東風過洞庭。

飛身直上最高層。道是無憑卻有憑。與世推移妨滯凝。隨風展轉普趨承。晶瑩白似瑤臺雪。皎潔清如玉井冰。貯望前途千萬里。一輪紅日正東昇

性致纏綿體態柔。因情感物寓風流。既工粉飾尤工舞。祇解歡娛不解愁。陶令門前嫌寂寞。亞夫營外作勾留。晚來更帶龍池雨。半拂闌干半入樓

羽滿毛豐陸未沉。三山五嶽任登臨。撥雲笑展凌雲志。近日高懸捧日心。有象天羅逃務早。無形地網入妨深如何。飛向妝樓外。側耳嬌聽謝女吟。

惱人別恨有誰語。多少酸辛筒裡含。灞上車塵迷謂北。陌頭春色黯江南。殘雲霧雨銷魂甚。掠月撩雲作態憨。眠起漢宮成幻夢。漫將往事問三三。

顚留華已減丹難添。小事狂莫棄嫌。因雪泳吟懷道韞。當門栽植憶陶潛。怕看衰鬢羞開

一名勝錄一 秦淮河的近色

(張尤)

江南名勝的秦淮河。是久被詩人騷士謳歌的。還道古老的脂粉水。近來滿多傷心事！入夏。碧綠的水面。就含有股腥味。熏得時下玉孫不肯學古。那麼興志勃勃乘着畫舫去笙歌宵旦的。

雖然秦淮月仍是嫵媚地從山岫慢慢飄起。素手纖纖的撥開雲片看看老伴。可是相見減色。秦淮河便無顏報此青睞。

寂沉沉的臥在那兒。像玻璃板一樣的平靜。幾根櫚木頭撐着退了漆的樓台里。又沓無聲息。昔日岸柳賣甜膩的風騷招展。現在就好像全變了憔悴。周圍的青苔磚牆。給塗了一臉白堊。黏貼着啤酒香烟廣告。濃粗的色調怪刺人眼的。畫舫把全身華麗衣衫脫了個淨光。原是那麼世態炎涼。最可恨的。是婊子們一大清早便出動了馬桶集會。很得意的秦紫厭煩的交響曲。還滿口不間地噪個不休。

鳥衣巷口。桃葉渡邊。到了夜闌人靜時。連賣夜宵食的也不肯渡進。新有幾盞路燈還放着慘淡的微光。

岸上。祗有岸上的廟街。白天裡。夫子廟的小市塲門口堆著百十多種的鮮花。噴香的芬芳沁入脾胃。美麗的兩花石。嬌滴滴浸在小碗里。光潤細膩。好像是美人的氷肌玉骨古玩店的老者。最不喜歡年輕小夥子。佻健的心瞧瞧古玩。又轉身瞧瞧別的。在舊書攤前截了前視鏡立讀的先生。看了這本翻那本。又無情地跑到另家書攤。一夥夥小兒童放了學還不回家。似乎很大精神的挨着連環圖書。聽瞎着嗓子的說劍俠的故事。

夜晚。鑼鼓喧鬨。歌聲鶯囀。賣唱的時裝鮮艷。鞋跟仍是高高的。卻勝從前木底清脆飛來一個媚眼。再不然漲紅了腮引吭高歌一下。坐上客便會鴨子叫似的叫喊一陣子。華燈金換了燈盞。紅紅綠綠的彎曲玻璃管掛在酒菜館的樓門上。三合土的新建築物。配了那石子的街心。令人感覺無限沉醉的情緒。黑漆汽車在門口等着主人的醉臥。賣唱的報後。便聳聳肩跑到這歡宴的席上。從窗口飄出了笑聲。從窗口飄出來了酒味。從窗口飄出來了剔牙纖。

雖然秦淮月仍是嫵媚地從青山岫慢慢飄起。素手纖纖的撥開片雲。瞧瞧老伴。可是老伴正在望着奪去她繁榮的三合土新建築物。

無線電

六月二十三日星期二廣播
節目奉天放送局(端陽節)

午前
六、〇〇 新 滿語建國體操
〃六、二〇 東 日語無線電體操
〃七、〇〇 奉 中等日語講習
〃七、二〇 連 清晨音樂
〃九、二〇 哈 日語菜譜
〃一一、四〇 奉 日語新聞
〃一一、五九 奉 滿語時報

午後
〃〇、三〇 奉 日語唱片
〃一、〇〇 〃 清唱
一、起解唱張曙村 二、汾河灣胡琴李穎濱 三、西施 二胡楊繼先
〃一、二〇 新 日語新聞
〃一、三〇 哈 賽馬與改良馬匹之關係及民衆對賽馬應有之認識哈爾濱國立賽馬場第二科長趙允捷
〃五、〇〇 奉 日語兒童時間
〃五、三〇 奉 滿語舊劇鴻鸞禧奉天著名票友(端陽節特別放送)吳醒亞曾德光郭聖岩曹幼泉姚靜軒陶育功馮雲鵬外五名
〃六、〇〇 東 日語新聞
〃八、二九 東 日語新聞奉天氣實況唱片
〃九、〇〇 東 舊劇沙陀國新亞集團戲劇部唱曹幼泉裡玉樓曾德光塲面郭聖岩外六名
繼續 奉 節目預告

東游詩草

(晚林)

▲東京到箱根車中作

東京一路到箱根。流水車行淨洗塵。地狹萬千家作邑。塵聯二百里爲鄰。人無日暮途窮事。野徧含哺鼓腹民。夾道杉松靑未了。等閒游憩相模濱。

▲夜宿箱根富士屋

同首函關三十年。舊游湯本浴温泉。山川彷彿人民改。樓閣參差棟宇連。翠柏丹楓相掩密。紅顏白髮兩爭妍。重來再宿宮之下。依舊驚濤壁上懸。

燈謎

(趙種雲)

白狂戊舞王和張藏(石人二)
翠鐘黛玉
食肉衣帛作治游(俗語)飽暖生淫慾
李拐吹雲落月(梁山渾號)鐵笛仙
過于殘是(劇目)古城學
朝鳴崑嶺(地名)鳳凰山
紅粧青塚杜若遊(電影片名)百花洲

牛雪樓題畫詩

▲題[illegible]「翔龍圖」

東山[illegible]行。[illegible]沂布[illegible]。已入讀書堂。

▲[illegible]

[illegible]

▲照蘇武牧羊圖

飲雪吞氈[illegible]天。千辛萬苦已[illegible]。此身可殺心[illegible]。[illegible]

[illegible]鏡。欣賞春光笑捲簾。祗爲美人多愛舞。隨風搖曳入香奩。飄零夢篁淨山咸。一陣風吹幾落凡。浮水任教蜓去點沾。泥應有燕來啣。旁求隱逸臨華野。遠訪遺才過傳巖。悵望千秋人不見。亂花如雪撲征衫。(完)

小的黛瑞

(澄汾)

夜裏。黯淡的燈光。照着天眞的圓圓的小臉兒。黛瑞。那不是妳麼。

枕頭上。小頭兒歪着。甜甜的熟睡。我在妳身旁仔細看妳。卻幾乎是屏止着呼吸。只爲怕驚醒了你。雖然僅僅是十八小時的留戀了啊！

小小的黛瑞！我在懷疑。妳祗是六個多月的孩子。爲什麼爲什麼給我的印象這樣深？妳還不懂得什麼是人世。妳更不了解什麼是人生。但你已會下意識(?)的喊着。『爺爺。奶奶。媽媽。姑姑。叔叔。……』黛瑞。你已在我的心靈深處。印下了天眞。聰明。可愛的影子。腦袋放在枕上。心裡卻在盤算着。明晚此時。妳已睡在火車上了。黛瑞！

天亮了。窗子上透進白光。我馬上起床。草草的洗過臉和手。坐在案前。看報麼？那是騙人。我只在挨時間。等着。等着。好容易聽見一聲輕快的小兒語。黛瑞。我知道妳已醒來。從妳媽媽手裡抱起了你。孩子。我已經眼淚盈睫！你還不知道吧？你的新衣服上曾濕了呢。那便是我送給你的『臨別贈品』。

聰明的。小小的黛瑞！當我抱你站在鏡子前時。你爲什麼不住的笑？大聲的笑？你要奪取更多的別人的眼淚麼？汽車中。半驟半坐在奶奶的懷裡。多麼自在的樣兒？一手扯住奶奶的祖子。一手拉着姑姑的手。眼光從車窗望到街頭。忽而左忽而右。黛瑞。誰能相信妳是六個月的孩子呢。龐大的蠕行的。冒着煙的黑東西來了。不知道什麼時候。我們已都擠到這東西裡邊。但。僅僅是五分鐘的留連。我們已離開了你。黛瑞！眞個。蠕行的東西。蠕行起來了。載着我們天眞可愛的黛瑞。同她的爸爸和媽媽。還有。還有她姑姑的一滴。抑止不住了的眼淚。會落在黛瑞的小臉兒上。

由近而遠。由慢而快。漸漸底變成了一個黑點。祗是瞬間。這黑點也不見了。我還是怔怔的站在那兒。歸途中。拖着沈重的步子和一顆空虛的心。黛瑞。你與我的印象多麼深呢？

看見空下來的屋子。我流淚！看到妳扔在家裡的玩具。我流淚！看到妳脫下來的小衣服。我流淚！看見我心中妳的像片。我流淚！

總之。看到有一點痕跡的……我就會自然的流淚。黛瑞。你帶走了我的一根神經吧？(未完)

研究 談荀子勸學篇 (二)

(西堂)

一方面說『大部分固可推定爲卿自著。』一方面說『然則非全書悉出卿手甚明』。然而沒有詳細的推定。則與那些是眞是僞。當然還是疑莫能明。他對于荀子與戴記的關係則說。

凡此皆當認爲禮記采荀子。不能謂荀子襲禮記。蓋禮記本漢儒所哀集之叢編。雜采各家著述耳。然因此可推見兩戴記中其撫拾荀卿緒論而不著其名者或尚不少。而荀子書中。亦難保無荀卿以外之著作攙入。黃荀子亦由漢儒各自傳寫。諸本共得三百餘篇。未必本本從同。劉向將諸本治爲一爐。但刪其重複。其曾否懸何標準以鑑別眞僞。則向所未言也。

這裡雖說『不能謂荀子襲禮記』。而說『亦難保無荀卿以外著作攙入』。荀子一書。除了『宥坐以下六篇宜認爲漢儒所雜錄。非荀子之舊。』『其餘二十六篇。有無竄亂或缺損。則尚待細勘』。荀子全書的眞僞。確是有待于細勘的。我個人對于荀子的各篇。是以爲可分爲六組來看。

第一組。勸學。修身。不苟。非十二子。王制。富國。王霸。天論。正論。禮論。樂論。解蔽。正名。性惡共十四篇。這十四篇都可信爲眞荀子文。有的間有一段或由他篇錯入。

第二組。榮辱。非相。君道。臣道。共四篇。這四篇有幾段可信爲眞荀子文。但在這四篇之中卻有幾段很可疑爲不是荀子所作的。

第三組。儒效。議兵。彊國共三篇。這三篇非荀子文。應是荀卿弟子所撰述的。(未完)

濱江公園

(雲五)

▲峯頂草亭游覽

紹頂峯頭建草亭。齊雲高接一天青。群流俯視如環帶。騰似瀾山入洞庭。

舉步階梯上草亭。來迴路轉踏苔青。夕陽返照叢林裡。俯視當前列翠屏。

別錄 可愛的地板 (五)

(丕讀)

▲舊了當如何把他刷新？

最好的辦法將老地板用實沙磨擦來磨擦。用這種方法。不但可使舊板面磨平。且可與新造的地板無異。用這種器機在外國是很通行的。在吾國恐怕現在尚不多見。而且也不是小規模的油漆鋪所容易購置的。爲補救辦法。可用木匠的鉋子代替。然後再用沙紙磨平。這種麻煩勞若的工作。在沒有經驗的人。是不容易弄好。可是對那些善於木工的人。倒是一個很合適的方法。

另一種除掉舊油漆的方法。是用化學的去漆藥品。對於沒有經驗的人。按照一定的步驟去作可說是最好方法中的一個。但苛性炭酸鈉與鹼水切不可用。因爲這兩種東西。對於木料有激烈的退色性。化學的去漆藥品。可由任何的顏料舖買到。先將藥品刷在地板上。停留數分鐘。待舊油漆被溶化鬆懈後。再以刮刀或寬塡塞刀刮之。用鼓風器將油渣吹去。此時切不可吸烟。因爲油渣在屋內飛揚。最易燃燒。此種慘劇在外國不知演過多少。故必須小心。(未完)

九星日鑑

六月廿三日 舊五月五日

火曜 丙子 先負 破 翼宿

▲一白之人、辦事推移、多有變動、然以自信貫徹之、未申戌吉、▲二黑之人今日雖得壯運、然不注意、則有損失、辛癸艮吉、▲三碧之人、若生懈心時、必有衰運襲來之朕兆、丙壬寅吉、▲四綠之人、此日若辦不慣之事、則招非常之失敗、丙申辛吉、▲五黃之人、計劃齟齬、後悔也不及、忌進取、戊壬癸吉、▲六白之人、是日堅實幹去、福德自來、頗爲佳良之日、丙戊壬吉、▲七赤之人、福運再來、一家滿于幸福之佳運日、丁辛壬吉、▲八白之人、賣買多忙利益亦多、宜于進取諸事、辛戊癸吉、▲九紫之人陷於危地損失亦多、非堅守定業不可、乙辛壬吉、

[illegible]電影院

開演時間 每日二時·五時·八時

今日開演

濟公活佛 五集

范雪朋 陳玉樓 主演

[illegible]是武俠片中的先[illegible] [illegible]是神怪作品的[illegible]

同時加演[illegible]大戲

下期接演六集

太田胃散

實質本位

最暢銷之胃病藥

本舖 東京 太田信義藥房

瀋陽電影院

開演時間 每日二時·五時·八時·三塲

今日開演

悽艷哀感絕世悲劇

寒江落雁

聯華影業公司一九三五年冬季最滿意的出品

不容於翁姑 不諒於父母
生乎！死乎！
死、不忍棄腹中一塊肉
生、又難忍社會之壓逼

孝與愛不能相全 陷於極度痛苦、
情與義不能兼顧 釀成矛盾行爲、

每一個家庭、幾乎都有過這種悲劇、你看時便覺得有切膚之感、

陳燕燕 羅明 貂斑華 龔智華 湯天繡 黃筠貞 李君磐 洪警鈴 合演

今日上午十時半加演一塲 票價一律二角

最適宜於陳燕燕個性的劇本 她在此片中有超於以往任何作品的成績

連日座滿 護得好評 端節特選 聯華鉅片

優待票 樓下……二角 樓上……三角
普通票 樓下……三角 樓上……五角

新華影業公司竭盡全力非常出品

全部有聲對白歌唱鉅片

佳節固難逢 佳片更難得 易得無價寶 難見有名片

大西關街大 天光電影院

價目 二角 三角 四角 時間 二點 五點 八點

注意 端午節五塲 上午九點起演

長恨歌

王人美 繼光漁曲之後最成功大傑作 史東山 導演

歌片四支名 (一)長恨歌 (二)閨房相思 (三)雷峯塔影 (四)小小茉莉

繪盡炎涼世態 這裏有脅肩諂笑的店夥 趨炎附勢的奸商

寫盡痛苦人生 隨波逐流的青年 以色悅人的少女

萬丈情絲抵不過生活的束縛 千般恩愛逃不出經濟的牢籠

福

活蘇葯

鴉片、嗎啡、海洛因
戒除斷癮新藥

聶歐莫稀恩

全滿大藥房有出售

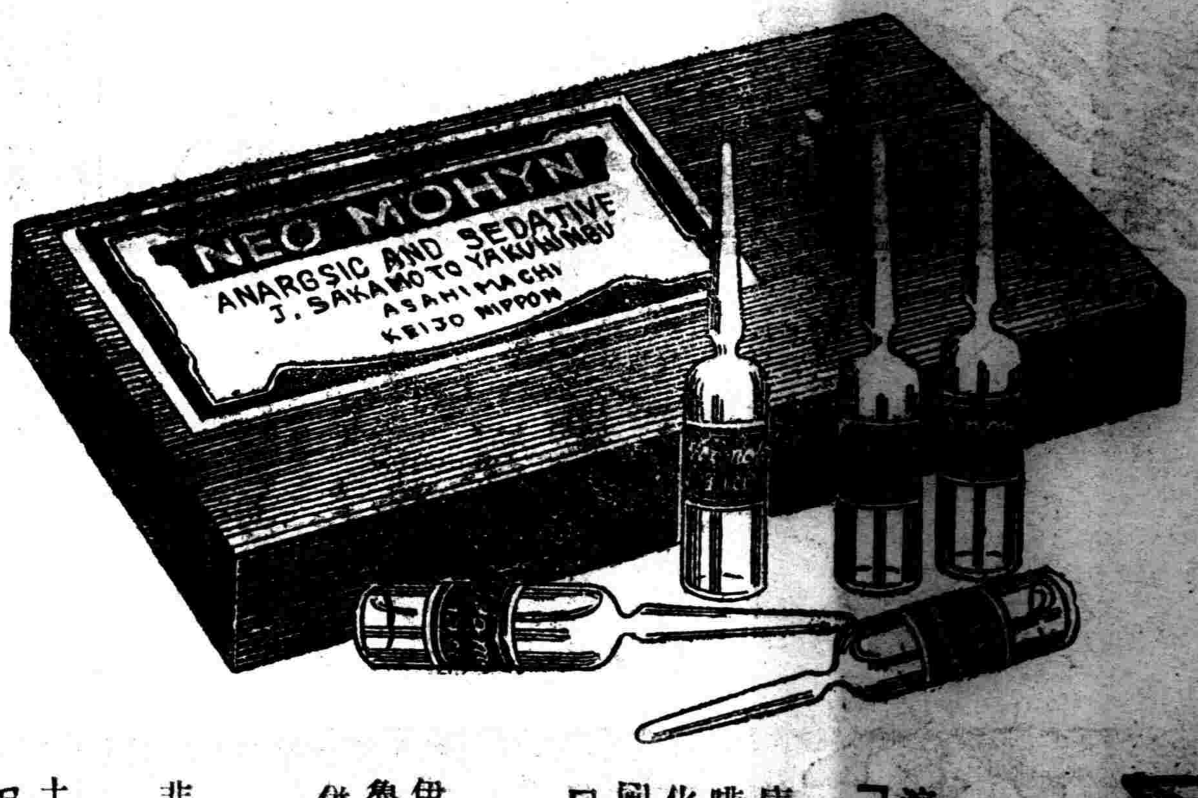

本品爲「的非墮落莫兒裴魯因、非陀碌庫魯利特」之水落注射劑比之單純「莫兒非湼」「海綠因」等其奏効迅速而「鴉片」類之毒性則大爲減少、

「的非墮落莫兒裴魯因、非陀碌庫魯利特」已在德國之「庫碌魯」及「哈伊戴魯拜魯非大學」藥物敎室證明其爲嗎啡類中最優良之品其在日本亦經高瀨、菊池、兩博士於化學構造中之關連部份擧其含有化學的活性酸素之原子團及成爲「的非墮落Dihydro之化合物等點乃本品之優良性已予發表(藥學雜誌九五八)

組織成分

「的非墮落莫兒裴魯因非陀碌庫魯利特」爲主體使與「伊所非魯令阿魯克兒伊多」相混和即爲「裴爾蘭特令阿魯克兒伊多」與「伊所非魯令阿魯克兒伊多」之藥物依合併作用而論爲最優之理想藥物、

藥物學的狀況

「的非墮落莫兒裴魯因、非陀碌庫魯利特」較之「莫兒非湼」其效力爲三至五倍也和嗎啡一樣但無强習慣性、

總之爲現今各種麻藥治療藥中之最優良者日本與其領土內曁滿洲國中之醫師藥劑師及其他各醫家莫不褒獎此品之効力宏大

本藥對於愛好莫兒非湼鴉片海綠因者以之注射得爲各種麻醉藥之代用品固不待言爲治療目的而使用之亦能達到十分圓滿

閱此廣告諸君對於使用麻醉藥者希加以指示併爲麻藥患者帮助其根本戒絕起見特在滿洲國各地廣爲配布販賣亦即希望惠顧諸君得以認識本藥效力之偉大

最近曾有冒牌品在市上出售祈注意認明聶歐莫稀恩文字同時希望在指定販賣聶歐莫稀恩之藥房賜予惠顧

特點

嘔吐惡心、頭痛等之副作用均無、作用和緩而確應比之嗎啡時間較長、注射部份不疼痛並不起疙瘩、習慣性少價格極廉更不受麻藥之取締、

適用病症

鴉片莫兒非湼海綠因患者適用之使用於一切疼痛咳嗽醉眠病害寒心外科疼痛併無何等副作用決能達到治療之目的

用法・用量

一回以一cc施皮下注射即一日行數回注射也無副作用及有害心身、

包裝

一、一cc內裝十管　一、一cc內裝五十管　一、一cc內裝一百管　二〇cc瓶裝　五〇cc瓶裝

京城府旭町一丁目百番地
阪本藥品總廠
電話本局四五八六番
振替京城七七九〇番

熱省署謀救濟 內蒙百萬難民
呈請中央義金募集

【錦州】據訊熱河省公署頃以熱河內蒙百萬之住民、緣昨年慘遭雪難、致使食糧斷絕、生系極度困難、前者我國政府業救卹、會撥鉅款七十五萬元、派員賑放、其他滿與側、倂我國當局、均有相當救濟、若許難民生活、尙堪維持、然現時處夏令、正青黃不接時代、街不設法營救、其餓殍滿壑、將出不窮、故以熱省署爲行及時繼續救濟、特向中央呈請陳及救濟計劃、募集義捐金、以資賑濟云、

各線水路頻傳
忙煞各工務段人員

【哈爾濱】連日以來、雨水連綿、拉濱京濱以及濱綏等線路盤橋梁災害頻傳、頃據哈鐵發表拉濱線背陰河安家間、因漢泥河氾濫、自十八日十九時四十分起、列車不通、迄至十九日四時三十分、經工務人員努力之結果始行復舊云、

又哈鐵據十八日十七時十分五常站發出情報、

一、山河屯平安間一五三公里至一五四公里二百米地方之路盤、被水沖去、
二、杜家山河屯間一百三十四公里五百六十米地方之路盤亦被水沖去、
三、拉林河橋梁築堤二十五米被水沖去、
四、平安水曲柳間、電杆四杆爲水沖去、
五、拉林河一五一七公里四百米呼蘭河路基下沉、
六、呼蘭河在平安場內信號機外約二百米築堤流失、
七、山河屯發輕油車、日人二名包工者二名、行方不明、十八日十五時四十分鐵路局方面由安家借得航船四隻、於守備隊應援之下、在一七一公里附近、救濟浸水部落之災民赴五常避難、
九、五常安家間一〇二公里五百米附近之築堤崩壞、經工務段員之努力修理之結果于十九日一時四十分復舊、
十、十八日由五常發之一〇四、列車、于十九日五時五十分始行發出、延候十三時廿分之時間

△濱綏綫、十八日冷山石頭河子間一一六一公里三〇米地點之路盤流失、石頭河之救援隊急遽出動、至十三時五十分始行復舊、

葦沙河青雲間一一三四公里廿米地方之路盤流失、經工務段努力之結果、于十六日復舊

一面坡萬山間一一〇〇公里第一橋梁橋脚崩壞、經工務段之修理、二時廿五分復舊

拉賓線四家房六道嶺、因路爲水沖毀、列車暫時停止、乘客約徒步行九公里、至四間房避難、當地食糧僅足四日之用、六道嶺之食糧僅足二日之食用、情形非常危急云、水曲柳平安間派去之救援列車、目下仍在繼續男力工作中云、

平泉犯人越獄
逃走十七人擊殺十二人

【平泉】六月十七日早一點鐘、平泉監獄者、元號二號兩籠獄犯、啣啣啾啾、假作角口、僞看守兵某甲聽見、即以言語彈壓、此時兩籠囚犯、已將刑具脫落大半、應聲發門、蜂擁而出、立將看守某甲打倒、又追至獄神廟旁、將看守某乙亦打倒、二人至黎明始蘇、時有持鑼巡更者、見勢不妙、匿至廚室、致未遭毒手、內中有慘殺五命之要犯闞鳳林者爲領袖、率衆犯越獄牆、但事逢恰巧、當越牆時、被警士教練班學監紀東閣、在獄牆外撞見、問話不答、聞有脚鐐子的聲響、即知有不測、遂開槍擊之、該闞鳳林身中兩彈、未能走脫、此時縣署守衛警士、響應起擊、當時在院之內外、捕獲八人在營坊附近、捕獲二人、參事官令將此所獲王志發 李占江薛樹林、趙金峰、邢立富、周順、劉順喜 楊五、劉太、張樹德等十八人、用汽車載至大同溝門、槍決處死、復至牆外、見被擊死之要犯闞鳳林復蘇、又命警士補擊五槍、最後遇一炸子、該闞鳳林萬朶桃花、迸出而死、此慘殺五命之要案、即此解決、至五點鐘、天已大亮、又在西梁、捕回逃犯李振江一名、於是檢點獄犯、知已逃脫者有張子雲、馬福興、楊瑞、李樹林、馬存、王景訓、曹振標、劉憲章、李景芳、韓貴、崔榮久、王清林、戴天義劉樹林、宋廣明、于占江、魏瑞廷等十七名、均係重要盜犯、尙未就捕、參事官即時下令懸賞、有捕得逃犯一名者賞金十元、信告確實者賞金五元、並電示各區警察者、及派出所、一律嚴緝、於早七點、令全體警察隊及警士教練班的學員、一齊出發、分赴各處搜緝、

至九點有七家岱的樵夫報告於早六點許、有獄犯十六人、在石拉哈溝、向民間索食、食後奔七家岱逃去、約與追緝的警察馬隊相隔、不過十餘里、諒不難盡捕云、

整頓全市交通
施强制法

【安東】本埠人民、對於民衆交通、向不關心、因是交通秩序紊亂、而常發生危險、警察廳經□導誘、不過對於違犯者、當時備以曉諭或申斥、日前交通訓練施行間、違犯交通者、計達四千餘起、當局近鑒於此、交通重要、將日日訓練然違犯者、依然不減、故今次擬定、有違犯者、除罰金外、處以拘留、令其痛改、而維交通之整齊云、

全縣警備電話
月底全部完成

【錦州】錦縣公署、爲充實縣下警備電話網、故於全縣各區主村、村公所裝置電話、以便傳達消息、經縣政會議表決在案、當即進行、按設工作、購備電機、勘測綫路等等告竣後、遂於五月中旬、開始裝設、至五月末、已有一部完成、於六月一日、即行通話、已誌本報、茲據近訊、關於其後架設工作、即急進行、約本月底、全部均可完成、全縣警備電話網即已密佈、對於情報消息傳達當能靈便云、

民會贈金警察署

【新民】本市大高胡同、日商昌平堂藥房經理渡部正夫氏十九日被匪刺傷、同時該兇犯被一署巡官董步氏及任警長、當即逮捕、已誌本報、現日本居留民會、爲董任二君、對邦人熱心職務、特贈呈國幣十元聊表謝意云、

渾江口共匪
被我方擊斃九名

【安東】東邊討伐軍事、近來進展異常順利、所到之處、均收有顯著效果、現據情報發表、在通化縣渾江口附近盤踞之共匪、部下匪徒二百餘名、於十九日下午三時許、被討時餘巡遇、當即開火、約戰三伐許、匪力不支敗去、此役斃匪九名、負傷者六名、並得大小槍多枝、我方殉職者二名云、

京吉馬拉蘇畫報

【上右】日隊冠軍新京班、獲得錦標後之紀念留影、【上左】在第九區、奉天滿人隊繼走時情況、【下右】滿隊冠軍奉天班雄姿及錦標、【下左】新京西公園前決勝點之熱鬧情況、

催徵員老成幹練
調充村長

【西安】西安縣公署財務局催徵員黃玉振、老成幹練、穩健有爲、經縣當局調充爲第五區力田村村長之職、黃村長刻已奉委到差接事云、

四鄉村防施設
限八月末完備

【安東】關於已作成實施中之安東縣、特別治安肅正工作實施計畫、並特基於今次軍部之指示方針、縣署對於治安上特須注意者、計安東境地帶之西部、地域之重點、爲山谷中森林中、所散在之單獨住戶、使其移於集團部落、俾資便利交通、而已可與匪賊脫離、免其擾亂、經移居後、能得受臨近警備機關之護庇、同時並設村防、配備武器、使其有獨立自衛能力、重要地域一部內、尙設置通信機關、以上關於單獨住戶、移於集團部落、限七月十五日止、完全移竣、於八月末日、對一切設施止、亦須完備、其集團部落地域、大體爲區劃計劃、爲指導視查以上各設施、縣公署手島參事官、張局長、兒玉指導官等十餘名於明朝午前九時、赴前記各場所、實施視查指示云、

發見五圓之僞幣

【哈爾濱】道裡田地街、新興旅館、日人富出久一(三九)於昨十八日下午七時許、攜同旅館僱夥熊野文正、在中央大街日商中村百貨店買物四角當持出十元金票一張、由該百貨店找回國幣九元六角內有五元國幣一張、二日人未辨其僞、遂即外出、行抵山口鞋店、進屋以五圓國幣購買彩票、始發覺爲僞幣、乃中村百貨店所找零之錢項、當即報告領警署、日領署現下、極力調查僞造國幣犯人中云、

黃縣長關心河堤

【西豐】縣長黃黎雍氏、爲東南河堤經修數年、恐被水沖坍、有淹城內之患、故商參事官桑田正次郎氏、副參事官倉橋健之助氏、總務科長夏福陞氏、前往查勘明白、包工補修、以免水患云、

本夏水荒
當局節水宣傳
土木課積極擴充水源

【大連】大連市水道課今因各水源地貯水既減、而暑日間用水又增、因故如再繼續不雨時、將不免有缺水之患、爲使市民週知、共同節約計、二十二日起、舉行節水宣傳會、當日以宣傳單六萬枚、就中滿文二千枚宣傳圖三萬五千枚、全市撒佈、節約方法如下

一、池塘之數次、在可能範圍中、努力減去之、
一、洗面器中所注之水、務須減少不得費用、
一、便所洗滌以及花木之灌溉等、可以用畢之水再用之
一、市街之灑掃、暫止撒水

一方州廳土木課、積極擴充水源地於碧流河之上流、新建造大水源地以資接濟、刻正調查中云、

吉垣竊賊跳梁
小兒飾物多被偷

【吉林】年來因經濟不景氣之現象、一般無知之徒、及無能力工作之人、多流爲竊賊、吸食鴉片之人、無奈吸用、便食白面毒品、日久因無處借貸、一來癮病、只得偷竊、因之各商民住戶、時時防備白面鬼之竊、並日日商民住戶、及滿人住戶、衣服物件、多有被竊者、不意近來竊賊、多方引誘小兒、或竊其手鐲等等飾物、或竊其衣、昨在北方街胡同三號郭姓之九歲小女頑、在門前遊戲、所帶手鐲被賊誘取而逃、據此可見竊賊三千六百法、有子女者、不可忽也、於是吉林市警察、每日在各街巷中、時時驅逐白面鬼、以防其行竊云、

一漫畫一

請加小心勿汚襪子

體育欄

日歐會遠征殿軍
昨日過奉北上

日歐林比克遠征殿軍、平沼團長以下選手職員一百五十名、乘歐林比克特別列車、廿二日午後五時四十分、經由安奉綫抵奉、五時五十五分出發午後十時五十分、預定抵新京一宿休憩后、午後十一時卅六分離京、乘特別列車北上、廿四日午前七時抵哈、午前九時五十分、由哈啓程、廿五日午後一時廿分抵滿洲里、略時休息後、經由西伯里亞鐵路、一路赴伯林、

奉山体育會 人事新陣容

【錦州】醞釀已久之奉山關係體育幹部、設立奉山體育會、茲經決定各部役員、經監理所認可、發表如左、

會　長、監理所長、
顧　問、各站段長、」
總務部長、神監
棒球部長、重松(工)
網球部長、大野(在)
陸上競技部長、橫田、(電)
排球部長、木全(列)
籃球部長、松田(學)
同部長、吉富(站)
乒乓球部長、古賀(機)

日小校修學遠足

【錦州】全校生徒、乘二十日午前七時三十五分列車赴葫蘆島港、見學及參觀勝景、同日午後四時三十五分由列車歸錦云、

李千戶屯學行運動會

【鐵嶺】四區李千戶屯村公所、爲提倡學生體育起見、特由村公所、聯合鄰村各學校、舉開運動大會、已於二十七日在李千戶屯盛大舉行、並由村公所函知各界、前往參觀、想該村運動大會、定有一番熱鬧云、

東師校隊
遠征凱旋

東豐師範學校校長、鑒于體育一道、須競賽乃有進步、于西安旅行中、即舉行球術比賽已誌本報、繼又組織遠征隊、目的地海龍、由體育指導魏肇封李甦宜領隊、監督李雨舒王言綸、及排籃球選手一行十八人、於十三日午後三時抵海、當經海龍教育界赴站歡迎、並設席款待、賓主交歡、頗爲交錯、飯後、即與同仁組作排球比賽評判、[illegible]力攻擊、結果、二比一、同[illegible]組勝、是時天降小雨、戰興方酣、磨拳擦掌、均有欲罷不能之勢、遂作籃球比賽、環觀如堵、衆目睽睽、風聲雨聲、殺聲雷聲、砰然大作、結果、五三比一八、東師大勝、時七時途宣告休戰、師生已下榻于師中校、備荷招待、翌晨陰雨未已、雙方初覺失意、十時已晴乃與師中比賽排球、以二比〇東師勝、籃球一九比七、東師勝、總以場內泥濘、隊員感覺費力、似少精采、誠美中不足、而雙方運動精神、異常踴躍勝負、置之度外、頗合運動宗旨、觀者咸欽佩不置、十一時即由監督指導員率隊返校云、

上屆世運會
田徑概況(續)

千五百米　預賽
第一組克銀漢美國三分五五秒八
第二組樂夫勞克紐西蘭三分五八秒
第三組貝克里意大利三分五九秒六

決賽
(一)貝克里意大利三分五一秒二
(二)考尼斯英國
(三)愛德華加拿大
(四)克銀漢美國
(五)尼瑞典
(六)哈維威爾美國

高欄　預賽
第一組必爾得美國一四秒七
第二組芬雷英國一四秒八
第三組威爾西爾德國一四秒八
第四組開勒美國十四秒九

複賽
第一組開勒美國十四秒五
第二組奈林美國十四秒四

(未完)

日自行車選手
離日就遠征之途

【東京廿一日電】由日自行車聯盟遣瑞士世界業餘自行車競技爭霸大會之北澤監督、中園經理、及石塚選手以下四名、廿一日午前九時、離東京就伯林之壯途、

日歐會選手 已抵伯林

【伯林廿日電】期待世界制霸之日歐林比克第一陣林社選手一行、廿日午前、堂皇安抵

野村大將過錦

【錦州】野村日海軍大將、茲攜同江口大尉一行、渡滿視察、先臨濱江、現至遼瀋、茲聞大將、在奉視察後、即於本月二十三日、午前乘飛行機離奉、於同日十時餘抵錦、轉道翔窓赴承德視察、經一日間、再行返奉云、

縣署奉令發獎金

【錦西】縣公署會計科長張彩乾氏、於本月十九日、奉當局令、發給該署警局各機關半年獎金、因係三年半年度末每人應將原薪十分之三、已令各機關領訖云、

錦地籍整理分局
開廳式盛況

【錦州】錦州地籍整理分局定於月之二十日午前十時、在驛前日本小學校公會堂、舉行開廳式、業誌本報當日參加盛儀者、中央地籍整理局、總務處長加藤氏等、省方徐省長以下各廳長、縣方孫縣長、解良參事官、在錦後藤領事、協和會河谷事務長、及滿日各關係方面、派有代表、同時錦支局、亦舉行開廳式、各種儀式誌左、

一、一同着席、
二、對國旗敬禮、
三、開會詞、皆川總務廳長、
四、式詞、分局長(徐省長)
五、致詞、支局長(孫孫長)
六、祝詞、後藤領事、
七、祝詞、協會河谷事務長、
八、萬歲三唱、濱口民會長、
九、閉會詞支局長、
十、祝宴、

四名嫌疑者逮捕

【大連】中國全國抗日運動呼應之際、由華北方面、確有潛入抗日份子之意向、是以大連各警署之高等係、日來嚴加警戒中、日前十七日早朝、大連署杉本特務、突聞市內露西亞町、有苦力買賣軍火之事、即時督勵滿人特務、大事活動之下、逮捕嫌疑者四名、行家宅搜查結果、河北人屑物商師修身家、發現舊式步兵搶一枝、師某係五月十二日、經大東公司查證後而來大連、其餘三名、亦係近日來連、因有可疑之處、目下嚴重調查中云、

嫩江突產甲魚

【嫩江】本邑北門外大江、係嫩江上流、每年夏季、江水漲落時、產魚甚夥、不料邇來該江網房、一般漁業爲多數、大小不一、每重四五斤之譜、售國幣三 四角不等、其價極廉、據土著老叟云、嫩江近數年來、甲魚寥寥、今歲如此之多、不詳將來有何預兆云、

蔡省長訓示致別

【延吉】間島省省長蔡運升十八日奉國務院電令辭官照准、同時任命爲滿洲中央銀行副總裁、蔡省長奉命後、即於當日午後一時半、在省署警察學校講堂、召集全署職員訓示並致別辭、致於後任省長、尙未發表所有省長一切職務、暫由松下總務廳長代拆代行云、

各界恭餞三局長

【西豐】縣公署、內務局尙其莘、財務局長卜雲書、教育局長高鳳翰、均已奉令轉任興京新民本溪三縣、內務局長之職、因在此年久、又遇事變該局長等、爲國爲民、故此各法團、假鼎豐飯店設宴、以酬三局長素功、當即撮影、以留永遠紀念云、

劃定新村
重選村長

【開陽驛】邑街舊爲一村、現遵成案併村、劃爲新村公所地點、前二十七日上午十時、縣長內務局長、溝幫子警察署長指導官、滋村監選村長、招集村董十五名、由縣長訓話、咨詢民隱、宣揚王道、旋經內務局長、講演併村宗旨畢、當場發給村董委任、繼由縣長局長署長指導官、監選投票、當時開匭、計孫村長東閣得七票、士紳趙庚揚得五票、孔祥九得一票、孔聞長得二票、須將各員履歷報縣、嚴重考核擇優加委、至新村長人選、一俟縣方發表再誌、

城署施行
衛生對策

【嫩江】本縣城區署長蔣文成、茲查暑期將至、不日炎傘高擎、市民衛生一項、爲人生要素、倘無相當對策、畜疾病叢生、危害之鉅、殊非淺鮮、該署長爲謀市民健康、防範未然計、飭令衛生係官警大出動、茲將摘要、列下、一、商民捕蠅、特別要法、二、街巷飲食店、均有紗布門窗、而免食物不淨、三、腐臭魚肉及水菓、禁止出售、四、公共衛生、注意遵守、五室內消毒、以免黴物生菌、六、自施行之日起、隨時抽查、市民倘有過耳不留、無意遵從者、照章處罰、而、儆效尤云、

趙團長晉省予會

【樺甸】駐防本縣陸軍第九旅、十二團長趙友磐氏、頃因駐吉林第二軍管區司令部、召集各旅 團長等、前往開會、是以於今(十六日)晨起程、直赴磐石旅部、以便隨旅長、一同晉省與會云、

夏家河子
浴場開始

【大連】風景明媚之夏家河子海濱、爲滿洲唯一之海水浴場、本年更爲浴客謀便宜計、新築百五十人收容力之彩雲閣旅館、並其他應有之設備、面目煥新、歡迎海濱之浴客、自本月二十一日午前十時起、開始本年之海水浴、並於當日在新設之土場內、舉行兒童之角逐大會、午後一時起、開催採會、並其他各種餘興、一方滿鐵發賣減價乘車券、七月後開通臨時列車云、

于縣長親驗河堤

【台安】境內遼河水勢、猛漲不退、若七區之白家房子河壩、甚爲危急、曾經于縣長督令各區抽農夫五百餘名、前往該段堵修、已誌昨報、茲因該河水、仍是猛漲、甚屬緊急、于縣長恐督修不利、於今日十九號、早八旬鐘、同總務科長鳳閣、及木須指導官等、乘汽車前往白家房子壩段、嚴加督飭、或可幸免、又訊六區境之柳河水、大見提漲、河壩亦甚緊急、農民正在忙修中、奈田苗正發育之際、如若被水災即成粿粒不得之勢、人民亦無生活之路、深望蒼天、加惠斯民、保河垻無虞、救出水火之危難云、

天晴河水告無虞

【台安】入夏以來、雨水迭降、巨風不息、氣候大爲反常、近日以來遼柳河水、日見猛漲、將大好河灘田禾、淹澇數千天之多、在此經濟奇緊、人民甚屬驚惶萬分、幸昨今兩日、天氣放晴、河水停漲、各場段經官方督修中、可告無虞、據云于縣長同張科長、於十九日到白家子壩段、眼同民夫二千五百餘名、監視修理、一時甚稱緊張、因該處土質沙性、河流沖刷甚急、使所修之土、隨時沖坍、幸賴天晴人多、晝夜忙修、未成災患、又訊六區柳河水暴漲、警局孫局長、於廿日躬往視查、該河水亦甚緊張、大有外溢之虞、已責令農夫九百名、晝夜趕修、並云轄家屯在堤外被水圍困、其人民亦斷食二日云、

蒲節期屆　商民忙煞

【錦州】光陰迅速、歲月如流、市民期望之蒲節（又謂端陽節）將行屆臨、距期三四日間、可謂爲不遠矣、故以近日以來、省垣內外及鄉鎭、商民頗呈繁忙、緣商號忙於討賬、人民則忙於籌辦節品、以備舊五月五日、大肆祭食云、

安東設置青年團

【安東】爲改善青年生活修養、安東省垣業已組成青年團專員改善青年一切、俾作滿洲國之有爲青年、當局鑒於青年團、在今社會之上、負改青年之重責、於社會國家裨益非淺爲期省下各縣、一般青年均得有改善之機會、特擬在省下各一律置青年團、俾一般青年、得受陶冶、而成有爲之青年、是以各縣均開始組織中云、

嚴行清查戶口

【安東】本埠省公署、茲以各縣、刻正當開始肅清工作之時、一般被擊潰之殘匪、難免不逃竄各區村之間、以資混跡隱匿、茲爲嚴查宵小、以防患未然起見、是特通飭各縣警務局、施行清查戶口、以資搜查宵小、叫維地方安寧云、

夫患半身不遂　妻與情夫潛逃

【安東】本埠省下長何河口拉子村、住戶農民王某、現年三十、染患半身不遂之病、輾轉床第、已數年之久、其妻白氏、現僅廿五芳齡、正在青春以其夫多病之軀、難遂閨中之樂、因此乃與附近農民鄭某、勾搭成奸、業已數月、現熱度增高、難捨難離、爲期白首到老、爰於三日前、一双情侶竟偕手潛逃、不知去向、迄後家人查覺、經各方探訊、似有來安隱匿之訊、該王某之弟、遂於十八日來安向各方尋找云、

孔學會定期講經

【安東】本埠孔學會孔會長對會務設施、積極籌劃、不遺餘力、該會爲提倡孔道、擬開講經學、俾一般民衆、得聽王道之眞意、惟以經費關係、遲延至今、刻經籌劃妥協、準於本月廿五日、開始講經、歡迎各界、隨便入講、共地址假設圖書館閱報室、現已開函通知云、

熙宮相赴吉清遊

【吉林】熙宮內府大臣、將於廿三日到初夏之吉林一帶、清遊一日云、

商務會選擧會長

【泰安鎭】本鎭協和會、聯合分會、奉到克山縣辦事處命令、着將聯合分會取銷、農務商務、教育分會獨立、十四日下午一時、商務分會、奉到明令後即改選、於下午三時選完、復興信經理趙新三、應選爲正會長、中央銀行經理趙鈞寵、應選爲副會長、洪興隆 洪棨昌、經理吳啓元、商會文牘楊士修、辦常務員、永茂盛經理劉使明等、選爲評議員、該會全部議員、富有經驗、對於會務、必有一番整頓云、

參事官晉省會議

【台安】縣公署、參事官松岡小八郎氏、熟通滿語、厚於友情、到任月餘、政聲卓著、凡對於民隱、及與社會發展事項、松氏莫不努力進行、誠爲吾縣最大福星、一般商農、莫不有口皆碑、茲參事官應省署之招、於本月十五日開全省參事官會議、謀地方政務之進行松氏遂於本月十四日、束裝晉省、應與會議云、

衛生所檢驗科目

【佳木斯】三江省公署警務廳設立之衛生試驗所今已匝月事屬初創一切、正在施設、茲將其檢驗科目誌下、（一）咯痰血液、糞便水及其他分泌物等之菌細培養與顯微鏡檢查、（二）血清反應檢查、如梅毒傷寒發疹傷、及血液型等之檢查（三）動物試驗、如狂太病之診定結核菌之動物試驗、（四）寄生蟲原蟲、蟲等之檢查、（五）飲食物之檢查、（六）水及清涼飲料之檢查、（七）藥品之檢查（八）酒類牛乳等之檢查、（九）化粧品及飲食物具等之檢查、（十）各種鑑定之檢查、（十一）其他各種醫藥之檢查云、

盛倉洋行被浸水

【哈爾濱】道裡透籠街日商盛倉洋行之地窖倉庫、因十六日夜之豪雨、將門前下水道工事作業中之深溝充滿、由地下透於該行地窖倉庫、是日午後十時頃、經店員發覺、倉庫內所存洋酒雜貨食料品等、約值十數萬元、全浸於水中、該行急報市公署及日本居留民會等各方面、市署接得急報後、立即派遣自動車七輛、努力排水工作、至十七日午前六時三十分頃、積水漸漸排除殆盡、但商品全部被水浸濕、其損害目下正着手調查中、預料最低亦在數萬元之譜云、

治外法權撤廢會

【遼源】本月十日爲友邦日本帝國撤廢治外法權之期、全國一致擧行、本邑日滿當局、聯和預先籌備、假雨後公園爲會場、場內設望旂杆一座、立席台內、交叉日滿國旂、台上懸有慶祝字樣、五色電燈、併於慶祝場門外、縣公署門前、及商務會憲兵隊鄭家屯車站、西街永茂祥等門前、各扎牌樓一座、高懸慶祝字樣、匾額併均飾以五色電燈、所有各機關商民舖戶、均懸燈結彩、燃放花炮、以示慶祝、是日天清氣和、於午後三時、擧行慶祝式後、於滿鐵公所、擧行祝賀晏會、併有組織之感謝團、往日方各機關、達感謝之忱、以外張貼標語、散放傳單、併組有宣傳講演團、午後七時三十分擧行提燈大會、併有秧歌龍燈旱船各種遊戲、遊行市內、以示隆重、所有參加者、日滿各機關各法團、各學校男女全體學生軍警、及警察教練所學警、青年訓練所學生、併商民等以下參仟人之數、一路行來、萬歲之聲、及炸炮之聲、響聲雷動、惟此次之慶祝、實爲遼源空前之盛舉、遊行街市畢、已十一時四十分許、方始解散云、

匪人洩忿燒民房

【鳳城】距城西溝嶺西八岔溝村、高家堡子、吳家堡子二處於前會有匪人、送來捐條、限期交款、否則焚燒村房云云、該堡等值此年景、安有餘款、供給匪人捐勒、匪方雖以焚燒爲威脅驚嚇、亦祇有聽之而已不料果於日前、匪人竄至堡中乘夜將二堡民房、點燒數處而去、其中有某少婦、因產後不久、受驚成病勢頗危重、嗚呼匪人、忍乎哉彼獨何心也耶、

道裡一幕慘劇　小兒墜樓腦漿崩裂

【哈爾濱】道裡中國九道街門牌三一號、二階樓上、住戶朱那氏、於十七日午前十一時其子雅弟、年五歲、乘其母在炊午飯不備之際、爬入樓窗戶台上、向外眺望、一時不慎、墜於樓下、該街以洋灰石板舖壘、特別堅硬、遂將雅弟跌得腦漿崩裂一息奄奄、血流模糊狀極悽慘、不忍目睹、當被樓下住戶發見、奔告朱那氏、其母聞信、赶到肇事現場、抱頭大哭、疼不欲生、遂立時送至附近醫院救治、因傷勢過重、旋即魂登鬼籙、一般住樓上如有幼童者、希加注意云、

警務局政聞一束

【本溪】本邑警務當局、關於所屬警察官吏、選賢擇善調補升巡、前已一度甄別任免曾誌前報、茲又委任王春田、霍恩貴一併升充縣街警察署巡官業於本月十二日到差、該署長警均表歡迎、此亦任用得人之驗、又關於增淺警察分駐所事件、現已擬定在大堡添分所一處、已委任洪永順爲分所長、並在太子河沿添設分所一處、已委任李林爲分所長、均已正式成立開始辦公、當局對於刷新警政之認眞、於此可見一班矣、

漢解日本口語文法講義

【二二四】
裕振民 編述
柳龍光 校正

接續詞　職分分類

○接續詞

接續詞　係用爲單語・句・文間之接續用語。例如・・

接續單語　松・杉・欅・檜は板又は柱にします。【松杉欅檜作板子和柱子。】

接續句　森の梢に集ってさうして騷いでゐる鳥を御覽なさい。【請看鳥集聚在樹林的樹梢上噪叫着。】

接續句文　先日彼に手紙をやったけれども、まだ返事がない。【前些日子給他信了可是還沒回信。】

接續文　氣候もよし。それに交通も便利です。【氣候又相宜而且交通也是便利。】

接續詞就其職分・功用上可分類如左・・

（並列的）來る人もある。また行く人もある。【也有來的人也有去的人。】

（添加的）雨が降る。さうして風も吹く。【下雨並且颳風。】

巨大海猪

【盤山】西南部落、近瀕渤海、鄉民多以捕魚爲業、日前谷家屯、打魚小船在海沿網魚、得有海猪一隻、以船駝至縣街、該物身長七尺餘、重百餘斤、巨口細眼、其皮光黑如膠皮、其尾狀如飛機、縣街商民婦孺、驚爲奇觀、趨視若鶩云、

村吏員入所訓練

【盤山】縣公署、鑒于欲使村政之機能强化、須求人材之休養、是以街村吏員訓練所、於本月十四日、擧行成立典禮是日縣長參事官、均有懇切之訓詞、入所訓練各村助理員、共計卅二名、以兩星期爲滿期教練員爲各科局職員、所授課程、均係應辦之行政統計、會計財務、保甲及現行法令、建國體操等科目云、

拍花犯被獲法辦

【秦皇島】本島鐵道南四等小工房、門牌十號、住戶王有信、年三十五歲、天津人、曾在開灤礦務局、充當工匠、有子名王鎭、年十歲、於本月十八日午後三時許在門首遊玩、適由北來一□漢、年約三十歲許、見王鎭遂而止步、並對王鎭詢問姓名、用言調逗、引誘赴戲園看戲、並給鈔少許、於是王鎭墮其術中、跟其前往、嗣經家人知覺、當即派人追趕及致法國營盤迤西、將該犯抓獲、送往第五分所、經張所長鞠訊、供承久慣拍花不諱、當即備文、轉送公安總局、以憑法辦云、

協和會放映電影

【鳳城】本市協和會辦事處山本主事、自接辦縣立醫院開院以來、即以民衆爲立場、普及民衆衛生、以達成市民健康除督飭院長以下各員夫、按日努方工作外、並由協和會安東事務局、聘來電影班、放映宣傳衛 生影片、並附映 建國以來、所有一切建設寫眞片、十五日在大王家胡同鳳鳴茶園放映、十六日至十八日均在辦事處前、關帝廟小學校操場露天映演、每日均自晚七點半起、市民前往觀看者頗屬不少、祗十五日一晚、戲園內已無立足之地、比肩接踵頗爲擁擠、警察深恐發生意外、於八時已將大門關閉、後來者均遭閉門羹敗興而返、此後三晚因在露天廣場中、人數雖衆尚不擁擠云、

見色求歡被訊辦

【秦皇島】王有利開灤工人也、年二十三歲、山東人、娶項首民之女爲妻、鄉婦於新派隔遠、至島看院鄰婦女、不甚歡迎、每向其夫言、不如鄉下好、此地太費錢、其夫逆之不聽、同院浪子李子明者、見項氏容艷美貌陡起淫心、於晚十點項氏入廁子明潛赴廁內求歡、項氏情急、抓糞一把、往子明臉上就打、字明回手一推氏倒臥廁中、大喊不止、有利出屋、撞上子明出廁互相揪打少時兩婦亦加入戰團崗警聞信叫門問明根底一並帶所訊辦矣

鵬少將來江見學

【黑江】駐哈爾濱第四教導少將隊長、鵬飛氏、偕同日滿系軍官各一員、於十六日午前趨詣本市第三軍管區、晉謁張司令官後、開始見學第三軍管區各處公務員執務狀況、午后十二點半、到南大營第三教導隊、經石隊長招待之下、參觀諸般內務、及教導步兵第三團見學步兵團野外教練、直至四點鐘、方辭回旅邸休息、十七日、午前八時、赴西大營、經石少將隊長導陪之下、鵬少將隊長開始參觀教導騎兵第三團及教導砲兵隊之一切內務、午后見學、騎兵團、砲兵隊之野外教練、擬聞鵬隊長、見學經過、印相極佳、非常之滿意、對於第三軍管區、及第三教導官兵、磅礡之朝氣、奮發勇敢向上之精神、殊有不勝欽佩之意、尤於第三教導隊石隊長、辦理有方、教練得法、更有稱頌贊揚、及足資借鏡者甚多、茲該鵬 飛少將、於來江 見學完畢後因 職責綦重、未便滯留、即於十八日早六時、搭乘列車返哈爾濱本隊云、

警廳開節防會議

【錦州】錦州警察廳、對於應施之事項、均不遺餘力、即如衛生工作、比日完備、現更爲整頓省垣交通、縣政之美觀計、特於省垣內外、各寬衢街巷口、指定人馬車停車場、埋立標木、指定停車數、以免擁塞、而資整理云、

審計官蒞省審查

【佳木斯】我國政府、厥明政治、對於各省區之政務、不時澈查、以知辦理如何、頃悉新京監察院審計官許樹堅、率隨員加藤事務官、岩崎屬官、贊民政部總務司官、穴井屬等三人、於十一日涖佳、下榻東樂天、於十三日先到省公署總務廳審查、須三日間竣事、次審查樺川縣公署、及附屬各機關、在此審查畢、或赴湯原鳳山等縣檢查云、

漁船港患痘頻聞

【大連】海務局檢疫課以爲時值傳染病發生之時期、故數日前、對福昌公司所屬之萬五千名華工、全部種痘、一方協同市內各署相起預防、近日來連港西溜停泊中諸船舶內、時有患痘者聞、如漁船三信號鮮人崔南國及大義丸中小谷林彌氏並壽福丸機關長中村實雄氏等、先後患病、經診斷之下、皆係眞性天然痘、蓋該泊船場污垢不堪、炎日下臭氣四散、故積穢生疫、海務局除將患痘者、收容療病院外、並警告市內各鮮行、令其速謀防患之策以免傳染云、

擧行書道展覽會

【墨龍江】齊齊哈爾書道同好會、定期擧行合同書道展覽會、茲其場所時間如下、一、場所、齊齊哈爾日本學校、二、時間、六月十三日、由午后一時起、至六時止、十四日、由早八時起、至午后五時止、三、入場料無、四、歡迎多數參觀云、

李萬英之妻潛逃

【哈爾濱】道外北二道街、中華棧住客李萬英、（四八）山東威海人、現充濱安輪船經理其妻葛素蘭、（二五）依蘭縣人生有二女一子、長女蓮香（七）次女青香、（四）子蓮滾一歲、於昨十六日下午四時許、素蘭攜其子女席捲潛逃、待其夫發覺、遍尋無踪、始知潛逃無疑遂至昇平分所報告請求查緝云

僅一夜夫妻

【南雜木】居住多年、一牧牛老童、鄒兆坤者、年三十六歲、自幼未婚、於六月十五日從興京縣薦家堡子三道關、移來本街、百美多嬌、花枝綠葉一女郎曾氏、年二十四歲、來此尋婚、並隨其同來之姨母、共宿於旅店、經羅會二人、媒合爲婚、於十七日晚双方情願言明身價三十元、因急促即夜結婚、同入花燭之夜、一夜如何不提、次日早起、其夫鄒兆坤、送其婦歸店、稱言離婚、幸而婚價未交、双方口角多時當經警察排解、由男方認賠償旅費五元離婚完結、後聞因該女係白虎星、而該男子竟不惜出此下策也云、

運到衛生電影片

【延吉】間島省公署、警務廳長崎衛生科長、茲以市內商民、雖受官府諄諄指導、對衛生見解、漸次認識、然而深恐事過境遷、與以漠視、茲爲進一步之宣傳、十日由新京運到大批關於斑疹花柳、及其他一切衛生電影片、不日即 行映演、預料屆時、本埠商民觀瞻衛生片後、不但飽嘗眼福且於衛生之認識、則得更深一層之觀感云、

君如貧血衰弱
喝了此酒
就能恢復已往的强壯！

補血强壯
赤玉牌葡萄酒

百杯健康
千杯延年

猪印
效力偉大・燃火耐久
安住蚊煙香

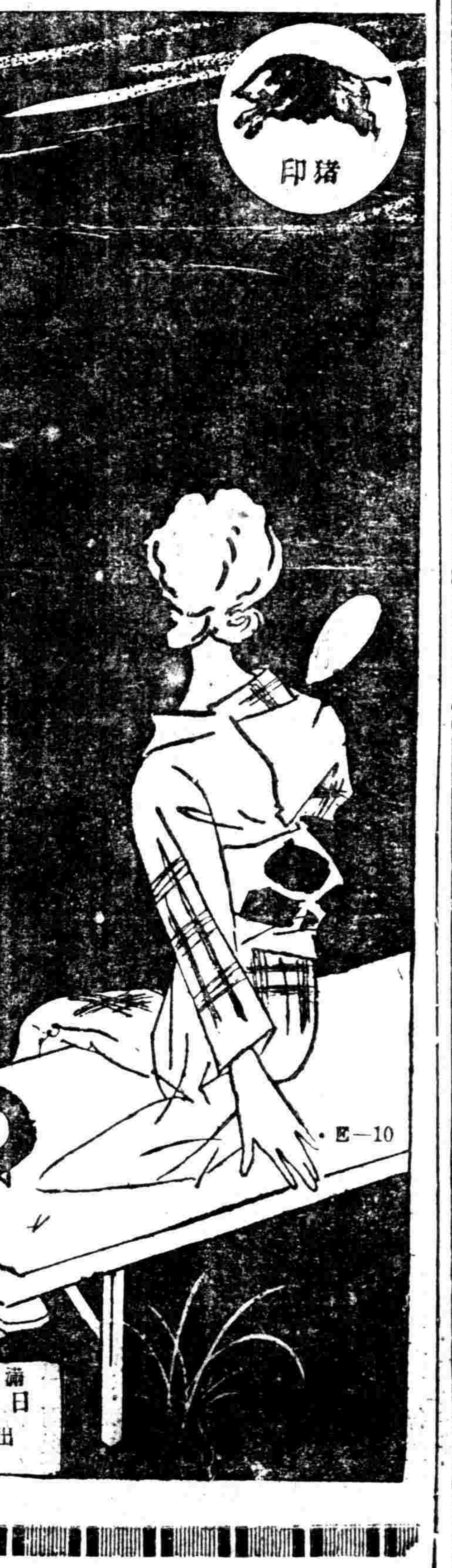

滿洲總代理店 大連市浪速町
日本賣藥株式會社
出張所 奉天加茂町 哈爾濱八站南馬路

▲一日一服頭腦營養藥
哈（は）麗（れ）雅（や）卡（か）
¥0.30
¥0.50
¥1.00
¥2.00

鴉片・嗎啡
海洛因
等其他一切麻醉
藥癮迅速戒除
斷癮的新藥

モルダイン
嗎類斷癮（嗎魯達因）

品質最精良、奏効最神妙、價錢最廉賤

嗎類斷癮者乃係集合中西種々藥物之精華。以精微奧妙獨特之化學方法、配合創製而成之名品、既有卓著優越的治咳、止痛、鎭靜之作用。復俱迅速完全的戒除鴉片嗎啡類癮之神功、故凡染上記等癮若使用「嗎類斷癮」能使癮者毫無痛苦的於不知不覺間漸次消除病癮於無形且於使用期間照常工作、百病不犯、不受絲毫之痛苦絕無發癮難受之流弊。又用之飲食倍增、恢復健康。神清氣爽精神愉快、萬試萬靈、洵乃空前未有戒除鴉片、嗎啡、海洛因等癮特効的治咳止痛鎭靜之神品也

（用法）一回在皮下注射一筒依癮之輕重一日注射數筒
亦無任何害毒也

包裝　注射液（一、一c.c裝一〇筒。二、一c.c裝五〇筒。二〇c.c裝一瓶。五〇c.c裝一瓶、一〇〇c.c裝一瓶。）
藥片　三〇片、五〇片、一〇〇片、二〇〇片

製造元　植村製藥所　京城南大門通二丁目
總代理店　藤澤友吉商店　大連市山縣通七　奉天加茂町十五

熱河之產業

人口篇

關於熱河省人口、依據康德元年四月末調查、最近統計如左、

	戶數	人口
承德	四九、六二七	二三〇、五三一
平泉	六〇、三二六	三三六、一三一
凌源	六六、七九四	三三五、七一四
凌南	三六、一三六	二三一、九八六
建平	五一、〇二九	三二八、三四九
赤峯	四三、一二八	一八八、三四九
寧城	三三、五五九	一〇二、〇五二
圍場	二八、五三三	一七八、七六二
隆化	一六、二四一	九五、五一六
豐寧	四三、七五五	一六六、三七五
灤平	三〇、三一〇	一二二、九四七
青龍	四三、三一七	二六三、三三〇
興隆	二三、〇八五	一三三、〇九二
共計	五〇七、八〇四	二、五九六、四二四

概觀面積對人口之比例、其稠密地區、鐵道沿綫及南熱河之諸縣、承德、平泉、凌源、凌南、建平、赤峯、青龍等、爲稠密地帶、熱河省內總人口二百五十九萬六千四百人、大略比安東錦州兩省、人口爲全一、然面積之關係、比安東錦州、遙爲大地域、故人口之收容力頗大、開發上頗呈好望狀況、

▲各縣居民職業戶口數

	農業	工業	商業	鑛業	交通業	公務	其他
承德	三六、七〇一	三、六九	四、八六六	九	九七〇	六六六	一、五四九
平泉	四九、三〇〇	六三〇	八六三	七	一、二一七	三二六	三二三
凌源	四六、九五五	二二五	一、六九五	—	—	—	二九
凌南	三五、九一〇	二一五	一〇八	—	—	—	三五〇
建平	三六、三三三	五、五〇八	七、一三一	一〇	三二〇	三三〇	一、〇五九
赤峯	四三、〇八一	二二一	五三九	一〇	二二〇	二二〇	一、三三三
寧城	三〇、八〇七	一、八二〇	九二八	—	一五	四八〇	—
圍場	二〇、九四四	八六八	二、一七一	五九	四、一七一	一、〇〇三	一、三〇〇
隆化	一三、五〇〇	一二五	一二〇	—	一九四	七〇	八〇
豐寧	三六、六六六	一、一二四	一、七八一	—	三、〇〇七	一、〇七七	二、一一〇
灤平	一六、一四三	八六六	四八六	—	三六五	三〇〇	二、三五〇
青龍	三九、三三九	一、四三三	二、五八八	—	二、三三三	一、一二四	一、一〇三
興隆	二一、七七五	一六六	三三九	—	—	—	一四
合計	四六八、三三八	一八、九九九	二七、一六六	一八、八二一	一八、八六七	一八〇	三、九九六

▲各縣居民職業別人口

	農業	工業	商業	鑛業	交通業	公務	其他
承德	一三六、九八二	一五、〇五六	二三、六二五	四三	九七〇	二、五五二	七、〇六一
平泉	二三四、五〇四	三、〇五一	三、九五五	八九	一、一二七	二、八六九	三、〇五〇
凌源	一六五、一〇二	一七、九六六	一三、三二五	一〇、三〇八	五、五九六	五、五三八	八、六六五
凌南	二三一、〇六八	一八二	六六〇	七五	—	—	一〇〇
建平	一七七、二五七	一六、八六八	三、五八二	三〇八	一一〇	六一〇	二、〇四九
赤峯	一八〇、九六八	二、三一六	三、四八〇	四〇七	一三五	一、一五〇	—
寧城	一九、一三三	三、八二五	一、一三	一六一	一六	七五	三、一六六
圍場	一四六、七七九	二、八八八	九、四二一	三四四	四、一七一	四、五五四	五、六六六
隆化	九一、一六	四四四	一、〇五〇	—	一四四	三五五	三五六
豐寧	一五七、三三二	一三、九七六	七、五六六	—	三、三三八	三、九四〇	九二二
灤平	一三二、三五〇	三、八八〇	六、六六〇	—	六六五	一、六六八	一、七九〇
青龍	二四八、六六九	一、四六六	一五、〇六一	—	二、三三三	六、六六二	六、八四六
興隆	[illegible]	[illegible]	[illegible]	[illegible]	[illegible]	[illegible]	[illegible]
合計	二、一〇六、二二六	一三〇、七七一	[illegible]	[illegible]	[illegible]	[illegible]	[illegible]

鑑以上統計、凌源地方之發達、比較他縣、農工商鑛等、均呈增加、承德、建平、圍場、青龍、赤峯爲開發地帶、

▲承德市場

楡木植、白梨、木炭、磚瓦、牛皮、羊皮、羊絨、棉花、石灰、蔴子、栽絨、柴胡、黃芩、北蒼、山渣、

▲凌南市場

高粱、

▲建平市場

高粮、小米、黃豆、吉豆、蕎麥等、

▲赤峯市場

高粱、小米、豆類、糜黍、

▲寧城市場

高粱、谷子、豆類、麥類、

▲隆化市場

小米、高粱、豆類、

▲豐寧市場、

蕎麥、筱麥、小麥、

▲灤平市場

高粮、谷子、豆類、蕎麥大麻、

▲青龍市場、

小麥、紅高粱、元豆、吉豆、白高粮、

▲興隆市場、

木材、蘑類、藥材、木炭、栗、玉米、芸豆、

以上所產之物產、多爲縣內自給、而今次開通鐵道、對各市場物資集散之分野如何、爲注目之點、鐵道附近、平泉凌源兩市場、在熱河省中、爲最富有地帶、斯種關係、與味的一點也、更就各縣富力狀況、調查資產之實狀、富力之大者、最多之縣別、爲平泉、凌源、建平圍場等、是該地方特殊產業發達之反映也、依據最近之調查、各縣有產者分布狀況如左、

	一萬元以上	自一千元以上至五千元	自三百元至五百元	無產階級	總計
承德	一三一	七、二一〇	一六、四八七	八、八二三	四六、七〇一
平泉	七二三	一七、九三一	一〇、八六六	二、六四三	三二、一三三
凌源	四八五	一八、五三二	三六、六二〇	九、七四五	六五、五九一
凌南	六二三	八六	三五、〇〇〇	二、四五五	三六、三四五
建平	八九七	三、一四二	三二、七二二	二、五〇〇	三八、七七二
赤峯	一六	二五二	三五、〇〇〇	三、一六	五六、二三五
寧城	—	—	—	—	—
圍場	三五〇	四、一〇〇	一六、三〇〇	二〇、一一〇	四〇、五三〇
隆化	一五	五、五一〇	一八、一一〇	二、五八六	二六、二〇一
豐寧	七	九〇	三、八六六	一二、〇〇〇	四三、七六三
灤平	二〇四	六、一五六	一〇、八〇〇	二、二〇〇	一九、一七七
青龍	九〇	一一、一七九	三三、六三五	四四二	四五、三三六
興隆	六	一、一〇八	一九、四六一	二四〇	二〇、八二三
計	三、〇〇〇	八七、二〇七	三二、八六七	七、九九九	五五〇、八〇九

日農林當局羊毛計畫
國策的自給自足

【東京廿一日】日本因發動通商擁護法、估輸入羊毛大半之澳洲毛輸入、今後將呈杜絕、現下羊毛問題注目時、農林當局、於此機會、謀羊毛問題之解決、及緬羊國策計劃、查農林當局著備中之羊毛自給自足、其體大綱如左、

一、廿年乃至卅年計劃下、飼育緬羊六百頭、

一、以上期間、分爲數期、第一期定爲十年、初年輸入爲二三百萬頭之大量、又更設置國立種羊場、此外謀國內緬羊施設之擴充、

一、以內地朝鮮滿洲爲一片、設定緬羊調查機關、謀緬羊國策之圓滑運用、

再說陸軍方面、對該計劃、均表示期待、故實現性爲有力、

滿蒙毛織將擴充
增資爲五百五十萬圓

前爲出席十五日在東京開會之滿蒙毛織會社股東總會上京中之椎名社長、乘二十二日午後四時二十分到奉天之〃光〃歸奉、據聞滿蒙毛織會社、爲事業進展、與今後之活躍準備、向現在之資本、更增資三百萬圓、決定爲五百五十萬、椎名社長、近將圖工場之擴充、并優秀製品、爲滿洲國產、國內固勿待論、向華北華南方面、亦計畫進出販路一方滿蒙百貨店之積極的躍進計劃之實現、店舖之改增築固不待論、且於上京中、因已得大阪東京關係方面之優待援助、故在站內之該氏、現出滿面得意之狀、

日本之移民國策
樹立廿年繼續案

【東京二十一日】永田拓相在前十七日之地方長官會議、爲人口問題之解決、安定國民生活、力說拓殖移民之必要、翁求協力、而其後爲作成此具體案、使拓務省首腦部動員、關於應向七月三日之所謂國策審議閣議提議之案件、曾行愼重協議、而已決定提議關於恒久的移民國策、及海外拓殖一之國策樹立、即一、爲移民國策、務速向滿洲全土、移住多數之日本人之方針、其成案內容、大體繼續二十年、以二十億乃至十五億圓之費用、使移住五百萬人爲目標、於初年度之十二年度、移送約一萬戶約五萬人、逐年增加之、一、爲實施此移民計畫、設置移民局、同時亦當考慮民間助成機關之設置、移民局以滿洲移民爲主、一方亘世界各方面、凡適於日人之移住、對於容許移住之國、於皆普遍移送之方針下、考慮使其活躍中、一、更關於海外拓殖、對於對南洋政策、益爲注意、使南洋拓殖、台灣拓殖之兩社活躍邁進和平的南方發展、

甘草交易
赤峯市場之一特色

熱河省赤峯建平等之重要特產品甘草、現下取引額如左、

赤峯縣　五〇〇、〇〇〇斤、

建平縣一、五〇〇、〇〇〇斤、

計二、〇〇〇、〇〇〇斤、

而交易集散之關係、在赤峯鐵道開通前、其大部份經由北票、更依商之手、向奉天營口直接輸送、鐵道開通後、變更該系統、交易中心、轉在赤峯市場、

交易商現況

查從前甘草之銷售、以美人收買者爲最多、輸國後、從美混和煙草、然民自民國十五六年以來、收量漸減、事變前、完全停止、而滿蒙公司於大正六年、開設赤峯支店、精製甘草、向日本醬油釀造業及漢藥商放賣、現下熱河內散在之交易商、爲左記諸店、

一、赤峯

滿蒙公司、數年前以來、專從事甘草交易、康德三年四月以後、四平街之下村洋行、赤開始交易、其他滿商三四家、實絕交易、

二、各地、

營口松田洋行、

奉天劍峯、三浦洋行、岡田

安東驛木材發着
四月中安東驛之統計

【安東】關於合同會社製材販賣人決定所謂販賣機構之完成、於解氷以來、斯界漸見起色、對軍部用材撫順炭坑用材等、已大部批發中、其統計有如左之狀態、

△四月中木材平均之行情

品名	紅松	杉松	落葉松
原木	九〇〇	七四〇	七六〇
製材	一四五〇	一三〇〇	一三〇〇

去年同月行情比

原木	九〇〇	八〇〇	八〇〇
製材	一四〇〇	一二五〇	一一五〇

△四月中安東驛木材發着額

安東發滿洲着

營業品原木	一九車	四八八噸
丸太	六八車	一、九九八噸
製材	一三三車	三、一六九噸
本月合計額	二二〇車	五、六八六噸
前月合計額	二六〇車	六、七〇三噸
前年同月額	四五九車	九、九二七噸
社用品丸太	八車	二四四噸
製材	一一車	二八九噸

滿洲發安東着

營業品原木	二車	六二一噸
製材	一車	一三三噸
本月合計額	三車	七五四噸
前月合計額	七車	一六一噸
前年同月計	七四車	一、六六七噸

安東發朝鮮着

營業品原木	一車	[illegible]
製材	一〇車	四〇二噸
本月合計額	二六車	七七三噸
前月合計額	一〇車	二六三噸
前年同月計	六四車	一、六〇七噸

朝鮮發安東着

營業品原木	六車	一二三噸
丸太	三六車	八六六噸
製材	二六車	六四三噸
坑木	八車	二〇〇噸
本月合計額	七六車	一、八〇七噸

滿洲發送朝鮮（本月無）

營業品丸太	一四車	四二七噸
製材	二車	五〇噸
坑木	二三車	五六〇噸
社用品丸太	二三車	一、〇四〇噸
坑木	五〇車	一、二〇四噸
本月合計額	九〇車	二、四五五噸
前月合計額	一三三車	二、九七七噸
前年同月計	二九二車	七、三三〇噸

朝陽對面溝金溝
西吐默特王府間之契約

朝陽縣下西吐默特旗王府所有之東對面溝金溝、（朝陽縣城二五滿里建平寄四家子附近）、事變當時、停止採掘、最近隨地方治安之確立、金價昂漲、及含有量之多數、採算頗爲有利、本月九日、締結貸貸契約、迄本年九月、開始正式採掘、該礦之機構如左、

一、礦區面積、一二二五阿、（七個處）

二、契約者西吐默特王府及大羽時男、

三、契約率、礦業權者取得產金之一二%、謝禮金產金之一五%、土地關係稅金、一分之一、（由租礦者向王府繳支取）、

營業稅令座談會
在奉天商工會議所開辦

隨治外法權一部撤銷、依附屬地外課稅權移讓、並附屬地外課稅權之實施、自七月一日施行營業稅、及法人營業稅、奉天商工會議所、解除上項疑義之點不少、近招待稅務關係當局開座談會、期實施營業稅之完善、

日上半期貿易額
入超一億二千萬圓之巨額

【東京二十日發】本年上半期貿易迄二十日、入超額達三億一千百三十八萬二千圓、比前年同期、膨脹一億九千六百五十七萬一千圓、上半期貿易原額結局、爲一億二千萬萬圓之大入超、輸入商品之內容如左、

生絲數量比前年同期減爲九%棉花數量比前年呈增十二%、又輸出主要貨目中、雜品輸入頗多、四月下旬輸出總額中達六〇%、最高記錄迄上旬之雜品輸出量、達五三%、本年雜品輸出率、達四八%、上半期爲雜品貿易之時代、

六月中旬之對外貿易

【東京二十日發】大藏省發表之六月中內地及外地對外貿易概算如左、

輸出	六九、七七八
輸入	七九、八五六
合計	一四九、六三四
入超	一〇、〇七八

內地重要品輸出入額如左、

輸出		輸入	
小麥	八七	小麥粉	四二〇
罐頭	三五九	豆類	一、八五五
綿織系	九六二	原油	二、四四七
生絲	七、五七〇	棉花	三一、〇六六
綿織布	二一、七八四	羊毛	一〇、二三六
絹布	一、七三六	鐵	五、七四四
人絹布	一二、三九五	機械類	三、六六五
其他	一、四八〇	木材	一、五三三

產量激減之結果
繅絲事業退縮

【安東】本埠繅絲工廠、由五月以降、因感受原料缺乏、始行改繅大扣或亂絲不過賴以維持現狀並非永久工作、對於生產、自然呈減量、其出品、計全埠絲廠、每廠最多爲五十斤、乃至七八十斤、但現在繅絲工廠、僅有十戶、比五月末之廢數、減少尤巨、且各廠工作、亦有半減之勢、統計全埠繅絲工廠十餘家、現在運轉機車爲七百餘台、比四月中減少四分之三、比五月中則減少二分之一、將來俟大扣繅完後、伏扣開始繅製時、關於機車數目、當有再減之表現、迄七月初旬、所殘留者、不過七八廠或三五廠云、

鐵路總局之運貨狀況

依康德三年六月下旬、鐵路總局貨物課貨車運用計畫、貨物移動狀況如下、特產物背海外需要獨特實況、行情高大無如存貨稀薄、對於移動、並無多大期待、重以梅雨期中道途泥濘、其上市亦不無幾分窒礙、況河豆大宗告罄、豫想到處均表現濃厚之夏枯氣象、而輸運自處於閑散期中矣、是以去社綫者、爲一五二二車、內混保五七車、去社綫者、亦因大豆餅之不振、爲數僅有一六車、與此相反之京圖綫發、木材類其散到於吉林附近者、上市狀況、頗現優勢、又應軌綫、因哈爾濱建設都市、以故到該市附近之碎石輸送、頗爲暢旺、加以改良枕木類及其他、較前旬查定、增加三〇車、使用車輛總計爲五五二二車云、

行市
（六月二十二日午前）

金票對鈔票現行　一九九片四分三

鈔票對金票現行　一九九片四分三

正金銀行　四八留比一六分一五

上海標金　午前　開行　一一四〇兩三　大價　下市　小價

午後開行

匯兌

英美匯　先五弗〇一仙八分七

美日匯　先二九弗四六仙

日英匯　賣二九弗一六分五　買二九弗一六分七

美國上海匯　三〇弗二五仙

上海東匯　賣一〇〇二兩八分三　買一〇〇二兩八分一

上海美匯　賣三〇弗一六分　買三〇弗一六分一

上海英匯　賣一先二片八分三　買一先二片八分二

各地錢鈔

●奉天城內錢鈔

現大洋換金票　一、〇〇〇

鈔票換現大洋　〇、九九六五

天津中交票換現洋　一、〇二〇

大連

●鈔票對金票

近卯　開行　九九六〇　下市　九九六五　大價　九九六五　小價　九九六〇　妥數　二一九万

遠卯　開行　下市　大價　小價　妥數

●全現行　九點　九九七〇　十點　九九八〇　十二點　九九七〇

●鈔票對小洋錢現行

●現洋票對鈔票現行

股份行市
滿取股份行市

▲定期交易

	大價	小價
滿取	一四、三〇	一四、三〇
新東	一三二、七〇	一三二、三〇
大新	七二、五〇	七二、〇〇
日產	七〇、九〇	七〇、九〇
新日產	二一、四〇	二一、四〇
五品	一七、〇〇	一七、〇〇
豆新	二〇、二〇	二〇、二〇
日魯	七〇、八〇	七〇、五〇
新郵船	二二、一〇	二二、一〇
鐘新	一五九、三〇	一五九、四〇
毛株	一七、五〇	一七、五〇
同優先	一八、一〇	一八、〇〇
滿鐵	六一、八〇	六一、七〇
新滿鐵	三八、六〇	三八、六〇
電甲	二〇、一〇	二〇、一〇
電乙	一六、五〇	一六、五〇
斯瓦	六三、四〇	六三、四〇
滿化	五一、〇〇	五一、〇〇
新東拓	二一、七〇	二一、七〇
煙草	四三、三〇	四三、三〇
土木	一一、〇〇	一一、〇〇
土地	九、八〇	九、八〇
鞍山	八、五〇	八、五〇
滿興	二四、五〇	二四、五〇

▲長期交易

	現行	先物
滿鐵	六一、八〇	六二、〇〇
新滿鐵	三八、七〇	三八、七〇
電甲	二〇、一〇	二〇、三〇
電乙	一六、五〇	一六、七〇
新東拓	二一、七〇	二一、七〇
豆新	二〇、二〇	二〇、三〇
五品	一七、一〇	一七、二〇
滿取	一三、九〇	一四、〇〇

國外商品

●美國棉花圓

七月卯	三仙三三
九月卯	二仙三八
十一月	二仙五〇
一月卯	二仙二二
三月卯	二仙二三
五月卯	二仙二七
現行	三仙三三

●印度棉花　四〇

卜羅吉印	二二二
沃羅拉印	二〇七
邊高希印	一七八

●大阪綿花

近卯	六五九五
遠卯	六二二五

●大阪三品（綿絲現行）

六月底	二〇四一〇
七月底	二〇四〇〇
八月底	二〇三六〇
九月底	二〇三五〇
十月底	二〇一〇〇
十一月底	一九九八〇
十二月底	一九九八〇

●大阪綿線現行

龍C	六四二
軍人	七三五
額細	四七〇
白羊	
鵝	六五〇
扁面	一九五〇
福助	一〇五〇

●橫濱生系

現售	六九五
近卯	六七〇
遠卯	七一〇

●神戶豆餅

六月底	五一〇
七月底	五〇九
八月底	五〇八
九月底	
十月底	

回効散

牙痛　頭疼　和　病

救力迅速咽書益名之回效散體之亦奏效如神還來各處藥房咸賴銷異常

神經痛患者服

理論不如實驗請一度試服之

本舖　東京大阪　森田製藥所

（全國藥房皆有代售）

張恨水著

續集

啼笑因緣

人人渴望已久的！

●霹靂一聲！動搖文壇！嚇退其他僞作！

●續集的描寫勝過正集的精彩。更緊張。更節湊。是啼笑因緣的結果是啼笑因緣的結晶凡看過正集的人。不可不看這部「續集啼笑因緣」！全國各書局均有代售

○本書附有張恨水肖像用大字精印全書一大厚册定價六角優待讀者仍售四角。外埠函購酌加郵費郵票代洋十足通用

預約踴躍存書無多購請從速

奉天大西關大什字街　永業與印書局發行

現已出版

NBK

日本賣藥會社

資本金壹百萬圓　創業參拾個年

營業種目

一般醫藥○賣藥○新藥○工業藥品○注射藥○牛痘苗

衛生材料○膠皮製品○藥瓶○醫療器械○化粧品○繃帶

脫脂綿花○藥綿紗○染料○其他一般藥房賣品俱全

本店　東京市神田區花房町

支店　大阪市東區道修町

支店　新嘉坡北橋路

支店　大連市浪速町

出張所　奉天加茂町

出張所　哈爾賓八站南馬路

病後體虛易感染肺疾及其他可畏之病症危險殊甚若服用庫阿可斯能使已受病患之呼吸器官立即恢復原狀本品兼能增進食慾而恢復君之健康

BAYER

造化的妙用
黴菌保護人命
使身体諸機能活潑 救治慢性胃腸病・肺癆

君說黴菌中有具有藥効的誰都莫明其妙、可是實際上發見了這類的黴菌。雖屬黴菌然並非如紅痢或腸傷寒的病菌、而反可配稱表兄弟的微生物。這樣微生物有了藥効、連向來的學者都想不到的事情。且其藥効非常廣汎、更屬驚人的特徵。從前一時爲治療界所倡道的乳酸菌、亦有殺滅腸內有害黴菌的効力、然上述的黴菌並非如斯狹小、即能賦活人体

生活機能的根本

挽救身体的衰弱、故適用於慢性胃腸病、結核病、姙產婦、虛弱乳幼兒等的治療能奏向來化學製劑所不能見到的廣汎効果。這個黴菌、學名稱爲黑菲菌、以之當做藥用的起源、極爲古老、但至藥効廣汎的事實、爲世人所共知的、自從東方用了該菌創製『若素』、供於治療界以來的事。

茲綜合實驗『若素』的結果則黑菲菌有下列的作用、

第一 對於腸胃病

具有兼備諸種消化劑、健胃劑、整腸劑等的効果。對於腸胃患者、醫師投與藥物的時候、處方祇有一藥的最爲稀罕大抵有調合數種藥物的必要。然此黑菲菌劑、好像天然配合的藥劑、內收腸胃病治療不可缺少的種々消化酵素、防止腸內害菌繁殖的成分整頓大便的成分等貴重要素。更可喜的、具有對於腸胃衰弱機能賦與活力、使其消化吸收機能自動活潑的作用便是。所以如對

肺結核肋膜炎

等凡須求充分的榮養、挽救全身衰弱的疾病則因榮養的根本即腸胃的機能漸趨旺盛、故食慾大進、消化吸收作用亦見改善、体量加重、疲勞感覺退消、身体的抵抗力日益昂進了又如服用本藥、有使体內的白血球增多、吞殺病菌的功効、是經日本京都大學的實驗証明、此項作用亦與上述諸功相協助而摧挫結核菌的勢力、故不須解熱劑能使体熱逐日降落病情隨之而趨輕快、並可早臻痊癒。

新式的疲勞防止法

吾人身體日內所積的疲勞、依睡眠而被挽救、翌日的新活動力由此湧出、惟在未睡以前、身体的疲勞、怎樣方得調理、這是向來難解的疑問。可是晚近、一般關於体內酵素的研究、愈進步、愈分明個間的理由、即該酵素除分解了人体內的乳酸、而造成一種之精力元素、即所謂克力克根外又便全身細胞之新陳代謝圓滑進行所致。於是近有提倡、從体外補給該酵素而期達到疲勞防止目的之新式方法矣。『若素』成分不但有此項酵素且連克力克根都很豐富、所以這總算是最合理想的挽救疲勞藥了

對於姙產婦的衰弱
虛弱乳幼兒均有卓効

黑菲菌又對婦女的身体實有難得的効用、婦女最多的便秘症、用了本劑、奏効顯著、便是主要的一点本劑不是『加斯加剌』或其類似的下劑、而有此効果的理由、即在挽救便秘的原因腸的弛緩或攣縮之狀態、使其機能恢復正常以臻大便自然地暢通、則本劑絕無腸痛等之副作用、連用不致有習慣性及其他傷害。尤其於姙娠中或

產後 最忌便秘、則用此不伴副作用的利導劑、最爲適宜。又由榮養方面觀之、則本劑含有豐富的維他命B。凡姙娠至產後授乳期間應當攝取的維他命B分量、約三倍多於常日、故祇以尋常的食事、總不免有維他命B的缺乏、結果發生脚氣腸胃障碍、視力減退、浮腫等各種症狀。可是如常用本劑、則不但有疏通大便之功、且能防止脚氣、浮腫、輕減惡阻、使產後的弱体提前恢復、並可出乳豐富。次觀黑菲菌劑對於小兒的効果、凡在乳兒發育正旺的時代、非攝取多量的

榮養 物不可、故供給榮養爲職能的腸胃、易陷過勞而起障碍、腸胃有了障碍、全身即見較大人倍甚的衰弱、可是如給黑菲菌劑『若素』、則因腸胃的機能即見增強、故消化不良或綠便、粘便等隨而治癒。本劑對於人工營養兒宜混於牛乳給吃則其發育大可促進、又對養得稍長且身体虛弱、易患感冒、食慾不振的小兒、本劑有顯著的効果、非向來一二種成分配成的榮養劑或强身劑所能望其項背即由本劑成分論、除含助長發育的維他命B_2極爲豐富外有維他命A、D其他如硒基酸、蛋白質、鈣、鐵等所有榮養素網羅於此、故爲補給廣汎的榮養起見最爲難得的効果。不止此也可更喜的就是本劑有賦活全身細胞的功効了。即因本劑的服用、各器官細胞機能大發其力、

發育 得以美善、身体增加、這全由黑菲菌獨有的特徵。惟所可注意的、黑菲菌、種類頗多、且其藥効厚薄不一、記者在上段所提及『若素』在藥効一点、是最可靠的純正黑菲製劑了。

『若素』、錠劑携帶用小瓶五角(日金)、三百錠瓶(約一個月量)一元六角、一千錠瓶五元、另有粉末『若素』二月份一元六角、總發行所日本東京市芝公園十一号地『榮養與育兒之會』(振替東京一七〇〇番)本地著名藥房亦皆有售出、

我的腸胃病、便秘 失眠症今已脫離

(天津) 馮家駿

鄙述亘長年有腸胃之疾患廢此苦悶生活、腹部皷脹胃部隆起、大便不調、秘結成習、夜不安眠。凡腸胃良藥有聞即試、終鮮効果、憂病快快、面色大失生氣、飲食日漸減少、百思無策正在悲觀之中、一日閱報發見腸胃病治療的解說部、乃及末尾始知是爲『若素』廣告、雖所云似有理、然鄙人向來最爲廣告所欺、故未敢信用、厥後……於是購來一月份錠劑一瓶開始服用、最初之二三日間並無効果之可言、然又經一兩日、腹部漸覺舒暢便秘亦漸出恭日有一次、遞來食慾大進、面色大改、與前判若兩人、夜得安眠至晨無夢、如斯偉大實効所在何須再疑、遂又購來繼續服用、日有起色、化險爲夷因念祗有此藥能使賤軀恢復健康指日可待、特此報告鄙人之謝悃。

大連汽船出帆

●青島上海行
▲奉天丸 六月廿四日
▲青島丸 六月廿七日
●天津行
▲天津丸 六月廿四日
●開往安東
▲天潮丸 六月廿六日
▲天潮丸 月 日
●基隆高雄行
▲山西丸 七月七日
▲山南丸 六月廿六日
●開往龍口
▲龍平丸 六月廿四日
●新瀉伏木敦賀行
▲河北丸 七月七日
▲河南丸 七月十六日
●開往營口
▲河北丸 七月一日

船票發售處 日本國際觀光局奉天分局 大和旅館出張所 (日電四六一一) 全城內分所 (日電三五〇三) 哈爾濱新京各地日本觀光局
芝罘威海衛清津雄基
大連汽船株式會社

日滿連行出帆

●開往芝罘威海衛仁川 ▲利通號 六月廿四日
●開往門字尾廣 ▲照國號 六月三十日
●開往芝罘 ▲昌平號 六月廿五日
電話一一八、三八五二 惠通行

阿波共同汽船 大連出帆

●開往芝罘威海衛青島 ▲十六共同丸 六月廿四日
●開往芝罘威海衛仁川 ▲卅六共同丸 六月廿八日
●開往天津 ▲長山丸 六月廿四日
●開往芝罘 ▲十六共同丸 六月廿三日
大連市山縣通 電話五〇〇一 六九九一
阿波共同汽船會社

大阪商船 大連出帆

●開往門司神戶大阪 (上午十時開)
▲扶桑丸 六月廿五日
▲烏蘇里丸 六月廿七日
▲亞米利加丸 六月廿八日
▲吉林丸 六月廿九日
●開往天津
▲志摩丸 六月廿八日
●開往橫濱
▲潮態丸 七月六日
▲志摩丸 七月三日
●開往紐約
▲北海丸 七月二日

船票發售處 滿鐵沿線各站及各埠日本國際觀光局
車船連運票(往復票火車減二成輪船減一成)通用期限兩個月大連門司神戶間船價往復票減二成通用期限三個月
△專屬貨物代辦處 各地國際運輸株式會社
大阪商船株式會社 大連支店 奉天事務所 奉天浪速通一六

長髮生毛
富美納音

博士創製之生髮良藥
◎田中醫學博士方劑
◎說明書無費奉贈

田中醫學博士創製之生髮良藥『富美納音』能使毛髮生長、並能防止頭髮脫落與頭垢叢生、舉凡男女之頭髮、眉毛、鬚髯、腋毛、及其他人體生毛髮部份之毛髮稀薄者能使之濃厚發生、即於微細毛髮根處、擦以生髮良藥『富美納音』漸次毛髮長出矣、又因禿頭病毛髮脫落之場合、可用本藥、且對於防止其脫落、並對於基因此等諸病之禿頭、脫毛、本藥能殺滅病菌、使其生出同樣之毛髮●禿頭病●青年禿髮●髮毛稀少●髮毛脫落●禿髮瘡●扒頂●眉毛淡薄●毛髮不良●男女生髮處不生長者…勿須遲疑請即用本藥爲荷

(全國藥房皆有出售)

富美納音價格、五角、九角、一圓六角、三圓五圓五角、送費國內一角二、萬一貨淨之際、請用郵局貨到交欵辦法、向左記發賣本舖訂貨即時送藥

肆上仿製品甚多購買時務希指定富美納音之名爲荷

發賣元
東京市芝區田村町四 電話芝一八七四番 振替東京三一八三二番 京東藥院
大阪市赤十字病院前 電話天王寺三五五六番 振替大阪五〇八一八號 京東藥院

舞后的秘密

某舞場舞星艷名著稱海上碩伊人貌僅中姿而皮膚柔嫩白如羊脂無纖微瑕點全場舞伴皆愧不及故得榮膺舞后之選嗣後在后之手篋內發現有兜安氏美容膏一匣於是方知后固有駐顏妙品也

本品爲最上等護膚聖品不但能嫩膚艷容且能免皺紋晒黑之患皮膚色黯者搽之必能柔細光潔

藥房均售
上海兜安氏西藥公司啟

我的愛物

大前門

無上上品

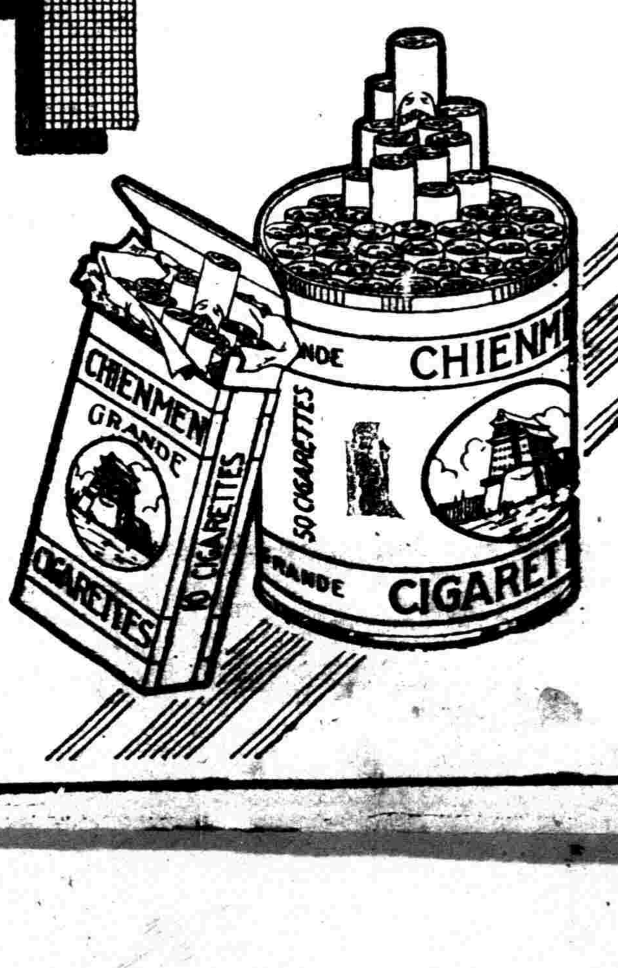

CD-31

POLYTAMIN

大瓶 中瓶 小瓶

各大藥房均有經售

補血滋養强壯劑

保利他民

貧血 肺癆 衰弱 虛弱兒童
病後 慢性胃腸病 精力疲乏
營養不良 心身過勞之人

服了保利他民以後
血色可以改良 食慾可以增進
體重可以增加 精神可以愉快

日本大阪市東區道修町
武田長兵衛商店股份有限公司
奉天市加茂町二〇番地

35-1527(O)